民國日報

中華民國十七年七月五日 舊歷五月十八日 星期四

館址上海山東路二〇二號（電報掛號三〇四六）

發行所電話四八一六號
（編輯所電話七四六八號）

四千三百八十三號

今日五張售大洋三分五厘

定報價目

中國境內每月洋一元三個月洋三元六個月洋五元全年九元 歐美各國每月洋二元五角三個月洋七元六個月洋十二元五角全年洋二十四元 計算郵費由定報人自付 五折以上按照大洋九五折算

廣告刊例

特等新聞下端五行起碼每日每行四角五分 頭等二行起碼每日每行大洋一元四角 後幅三行起碼每行八角 短行每字一分 英寸二方寸起碼每寸每日五角

趙惠謨先生鑒 尊詢四事已逐條函陳 中央常務會議矣 葉楚傖

上海新開 同富洋紙號廣告

本號自運泰西名廠各種粗細紙張應有儘有花式繁多不及備載先行交易擇吉開張如蒙惠顧無任歡迎 地址法大馬路紫來街同德里 電話中央二六二二號 經理孫傳雄啓

定海民生精鹽股份有限公司招股通告

代收股款處 上海北京路一一二號明華銀行 北京路興仁里均泰錢莊 寧波通商銀行 衍源錢莊 泰源錢莊 定海通商銀行 餘慶泰錢莊

本公司資本暫定五萬元計分二千股每股國幣二十五元業奉財政部鹽務署特許製造精鹽運銷全國通商口岸頒給製造鹽特許證券在案除所收股銀業過半數以上外尚有餘額凡欲入股者向各收款處取閱章程入股可也 定海民生精鹽股份有限公司董事會啓

瑞中煙公司出品露佈

本公司新出廿支裝愛美女廿支愛媚廿支愛眉廿支愛每廿支愛敏廿支愛情廿支愛美各種香烟不日出品同業中如有牌號相同限於三天內攜帶確實證據前來證明以免雷同否則逾期無効本公司呈請註冊認爲專用商標特此聲明 籌備處暫設法租界南陽橋新樂里六號公平廠內

華達煙公司辦事處發行所遷移通告

啓者本公司薛華立路辦事處愛而近路發行所均已遷至英租界四馬路雲南路二八二 三 四號 照常辦事茲後本外埠如有批貨接洽及函件投遞等情統希按址勿誤除另函聲告外恐未週知特此通告 電報掛號二二四八號 電話一〇三二六號

誼記烟草公司新出好生意 又名滿載而歸 香烟啓事

本公司爲報答國人忠實愛國之忱提倡國貨之旨特精捲好生意又名滿載而歸香烟加工趕製即當出世正在辦理是項商標註冊手續同業中如有類同先用者限三日內檢出確據逕交北蘇州路二九四號本公司辦事處詳行審核俾免抵觸如逾期不理則本公司對於是項商標名稱認爲有優先使用之權特此通告

上海唐家灣小菜場素菜攤戶代表趙維新王連生等通告

茲查本菜場攤戶地位抽籤改編已由上海特別市財政局公安局第五十一號佈告在案爲特照錄如下照得菜場之設原以歸納攤担便利商民起見去年唐家灣菜場重建後曾飭各攤戶抽籤入場設攤買賣詎日久玩生各攤戶仍於唐家灣路旁設攤實屬妨礙交通倘非重嚴整頓殊不足以重市政茲限自七月一日起凡唐家灣路旁攤担一律遷入菜場內按照新編攤位設攤營業合行佈告仰葷素攤戶等一體知悉凡捐有六月份執照者務於六月三十日下午一時齊赴公安局二區警署當衆抽籤即以所抽之號碼得有場內之攤位逾期未來抽籤者捐照作爲無效其各遵照幸勿自誤切切特佈計開新編菜場攤位素攤自一號起至一百五十號止鹹葷及蛋攤自一百五十一號起至二百十號止猪牛羊鷄鴨攤自二百十一號起至二百七十號止鮮魚攤自二百七十一號至三百九十號止新訂攤戶營業規則捐款素菜執照者不准售葷菜捐領葷菜執照者不准售素菜捐領鹹魚執照者不准售鮮魚捐領鮮魚執照者不准售鹹魚其餘悉照舊章辦理捐率菜場外廊簷第一行素攤照費每張一元四角菜場第二三四行素攤照費每張一元菜場裏牆第五行素攤照費每張六角菜場外廊簷第一行葷攤照費每張二元四角菜場第二三四行葷攤照費每張二元菜場裏牆第五行葷攤照費每張一元六角 中華民國十七年六月二十八日 局長戴石浮 王和仰我攤戶自應遵照抽定之地位設攤營業特此通告

上海特別市商民菜攤業分會虬江橋菜場全體會員聲明

逕啓者近有不法之徒揑稱虬江橋菜場葷素攤戶一百六拾餘人名義向上海特別市黨務指導委員會誣控斂費把持意存搗亂等情昨蒙委派王延康同志來會調查立即召集會員等到會計到者二百餘人並蒙王同志將誣控情形以及菜場承辦人福民公司經理薛司勒收小費增加攤捐等事調查明白會員等蒙王同志主持正義不勝感佩且會內各辦事員不受外界威脅利誘公正奮鬥極表信仰除呈請市指導委員會徹查揑名人究辦外特此聲明

上海特別市國貨運動大會籌備會通告

本大會定期自七月七日起至十三日止共七天定名爲國貨運動大市紀念週於七日下午一時假總商會開會凡工商業團體得推派代表二人參加但須憑證入場（入場證由本會交工商業團體分發或逕向本會索取）在此週內各工廠商店一律懸旗七天其所備之汽車會須豎立提倡國貨旗幟標語各工廠並應設法指定數處舉行廉價同樂會勉以合作精神振興實業俾收提倡國貨之實效又定於八日在南北均舉行汽車遊行凡各公司工廠欲參加遊行以及舉行廉價之廠店公告文字宣傳散發傳單均請從速向本會接洽

寧波鄞縣究婦陳儀貞即陳袁氏啓事

逆子奪產百計傾陷始則誣氏通匪繼則遣人行刺今又揑函浙省特種刑事法庭誣氏共黨致遭冤押含痛圜門惟心泣血倫常之變於斯已極惟氏一息尚存對於祖宗遺產自不能不盡維持之責如逆子陳宗炎私與房族拍分祀產或將祀產及房屋暨一切財產私行盜賣氏概不承認除函房族長外特此登報通告敬希諒鑒

徐體乾律師代表鄞縣陳袁氏啓事

茲據當事人陳袁氏即陳儀貞聲稱現爲逆子陳宗炎控函浙省特種刑事法庭誣以共黨下獄所有產業及祀產等請爲依法保護等情合亟登報通告凡陳宗炎將陳袁氏所有祀產及房屋暨一切產業私行盜賣或將祀產與房族私行拍分概爲無效特此通告 事務所杭州法院路餘慶里第四號

恕訃不週

啓者室人朱氏夫人痛於民國十七年夏歷戊辰五月初一日亥時疾終內寢今擇於夏歷五月十九日成主二十日領帖二十一日發喪即日命男順恩等扶櫬暫厝於江灣體育會路雪廬誠恐計報不周特再奉聞

期服生虞和德抆淚稽首

祖慈嫡慈命稱哀哀子順恩 懋 泣血稽顙

齊期孫積 溍楠 積 濤椿 榕善蕃 泣稽首

通告溫州貨客船戶公鑒

金堂等向在黃浦江南至薛家浜北至董家渡一帶凡溫州船裝儎各貨均由金堂等二人負責僱工起卸扛運迅速從無遺少延誤之事深蒙貨客及諸船戶信任現値生計日高各業工友及各碼頭工人相繼增加工力金堂等順從工友之請特訂起卸貨物脚力如下（雜貨箱子每件一分二釐各貨包子每包二分麩皮包每件五釐鹹魚每件八分麥粉每千包四角荳餅每千張六角）自登報日起一律照數計算此後凡溫州船在滬南薛家浜董家渡一帶起卸貨物如有貨客者請隨船來滬接洽如無貨客者則與船戶直接接洽起卸概歸盧金堂王金曹二人負責辦理除向上海特別市公安局備案外特再登報聲明尚祈 鑒察爲荷 盧金堂王金曹啓 七月五日

國民革命軍總司令部經理處通告

茲承旅滬廣東學校聯合會繳來所屬各學校經募北伐軍費大洋九百七十元正熱心愛國至堪欽佩除由駐滬辦事處掣給臨時收據外特此登報通告幷以鳴謝

陶悟志 汝葆彝 律師代表五星玻璃有限公司召盤啓事

啓者五星玻璃廠有限公司已委本律師清理在案今再由五星董事會及多數債權人特委本律師代表登報將該廠全部生財貨物機器廠屋等召盤如有願受盤者請來本律師事務所接洽可也 事務所北京路一百號五樓 電話一八八四〇

鄒繩祖律師代表好友印刷館宣告清理

茲據好友印刷館經理郁俠義面稱本店因營業虧累無法維持祇得停辦清理等情委託辦理前來據此合代登報公告凡該館各債權人務希於十日內開具賬單送交本事務所登記以憑核各債務人亦希於此限期內備款送所交割清楚逾期不來債權認爲拋棄債務依法訴追至希 公鑒此啓 事務所海甯路二七八五號 電話北三一二〇號

陳霆銳律師受任花園飯店法律顧問並代表啓事

本律師茲受任花園飯店法律顧問嗣後如有侵害該飯店名譽營業財產及其他法益者本律師當負依法保障之責再該飯店現爲徐永富郭惠卿蔡鶴雲等合股開設與前園主法人理維全無關係所有該園主之人欠欠人當然與敝當事人無涉用特代表鄭重聲明諸希 公鑒

趙毓璜律師受任洗泰來經租帳房常年法律顧問啓事

事務所上海公共租界天津路第一六九號 電話中央第五九一四號

胡遠駿大律師代表萬月珍與孫開瀾離異聲明

緣萬月珍與孫開瀾因意見不合已於本年六月二十八日憑本律師證明協議離異除一切條件載明協議據外以後男婚女嫁各聽自由特此代表登報聲明此佈 事務所上海老西門外大吉路牌樓路永慶里十六號 電話南市八六六號

律師黃展言代表孫昌興協泰興記營造廠警告陳自成即少卿啓事

頃據當事人孫昌興來所聲稱前曾向閘北東華德路後面房屋共一百三十六間半三面言明立有合同造價計銀四萬五千兩正共分五期付款自開工至立柱時爲第一期應付造價一萬兩以後照所訂明之限期付款不得遲延等情今建築工程已過半所應付之造價即第一期付款亦未付下一再磋商未蒙遵約踐行今距期滿日近如再付不清顯係破壞契約應請警告等語合亟登報即請於十五日內來所接洽請付該款爲要過期即當依法起訴追償一切因違約所受之損失特此通告 事務所圓明園路十一號 電話中央三五三

梁玉明承管先君懷葆公梁桐德堂遺產啓事

玉明前因 先君懷葆公辭棄養痛不欲生謹將所有遺產稟請家母黃氏權爲管理奈半年以來百事蝟集萃於慈母之一身而己則退處安閑未獲稍盡爲子之道私心內疚寢饋難安爰請律師羅家衡宋士驤兩君作證將所有先君遺產與弟玉波立約依法繼承其在共有時代概由玉明以昌盛堂名義接管嗣後關於 先君遺產及銀行錢莊現款收存支付非經玉明親筆簽字蓋有昌盛堂圖章概不發生效力特此登報聲明尚祈 亮察此啓

何慶雲律師代表厚生興記橡皮廠通告

茲據當事人厚生興記聲稱前因與隆濟字號因貨款涉訟經調解兩無說項雙方和解將十六年六月一日合訂承銷橡皮車胎之約取銷所有交收貨款未完事件概在律師事務所接洽妥協另立和約分執存據嗣後厚生興記與隆濟字號兩無關係除呈明上海租界臨時法院外委託本律師代表通告俾衆週知特此通告 中華民國十七年六月三十日 事務所老靶子路一四八號 電話北一九三〇號

湯有爲律師代表葉子才聲明解除婚約啓事

茲據葉子才聲稱伊在十四歲時由父母作主與鄉金景周之女訂有婚約現悉金姓之女未受高等教育殊難配合敝當事人所抱之意旨假使草率從事將來勢必使社會上多一份不良家庭茲爲免除一生痛苦起見不得不正式解除婚約使雙方前途有宜娶宜嫁之望祇因不知金氏現寓何處無從接洽特爲委託本律師依法聲明前來據此相應代表聲明此後男婚女嫁各聽自由不相干涉合行登報仰希 公鑒 事務所海甯路天保里 民國十七年七月二日

上海臨時法院公告

爲佈告拍賣事查本院執行債權人阿木生與債務人孫阿道因欠款涉訟一案業將債務人孫阿道所自有房屋地皮坐落戈登路蔣家巷門牌一二五二號不動產實施查封在案茲委託拍賣行定期當衆拍賣凡願承買該項產業者可至該行先行領看 北京路九六號戴繼恩律師錄登 侯定期拍賣之日如有買定之人當由本法院給予管業證書俾便管業爲此公告仰居民人等及利害關係人一體知悉此佈

上海租界臨時法院公示傳達

案據譚辛震律師代表盧伯葵陳傳融等二十九家訴安樂園經理杜冠洲等積欠貨款七千九百餘元一案查被告杜冠洲等所在不明無從傳喚爲此公示傳達仰該被告杜冠洲等務於登報日起十日內先行投案並於八月三日上午八時到本院第九庭開始審理如逾期不到即准原告之請求核判切勿自誤特示

上海租界臨時法院公告

爲公告事案據許理律師代表美商大陸銀公司訴邱玉田欠款一案業經合法傳喚因被告住址不明無從傳達爲特公示送達仰該被告於二十日內投案候訊逾期不到即准原告所請缺席判決特此公告 中華民國十七年六月卅日

退保聲明

先父維忻公於五月初九日壽終所有生前曾代諸戚友一切担保事項自登報日起概作無效特此聲明 葛明甫啓

上海特別市農工商局佈告 第五十九號

爲佈告事本局爲提倡國貨起見准市長定七月七日起至十三日止舉行國貨運動大會一週除開會地點及工商須知等項已由該會籌備會登報通告並印發各工商業團體轉發各工廠商店外合再布告本市各工廠商店一體知悉自七日起懸旗七天並將該會所製之標語圖畫分別張貼於各該工廠商店顯明之處事關提倡國貨務各遵辦爲要此布 中華民國十七年七月四日 局長潘公展

（附註）前項標語圖畫已由局發交各商會商民協會各業分會暨各路商界聯合會國貨工廠聯合會等轉發

國民政府財政部津海關二五附稅國庫券條例

一、本庫券定名爲國民政府財政部津海關二五附稅國庫券
二、本庫券由財政部呈請國民政府核准發行
三、本庫券發行總額爲九百萬元
四、本庫券以充國民政府本年度預算不足及籌付臨時要需之用
五、本庫券定爲月息八厘
六、本庫券十足發行但認購者准按九八交款即每額面百元實收九十八元
七、本庫券於民國十七年七月一日發行
八、本庫券於發行時預付利息三個月自購券人交款之日起至十七年九月底止應給庫券利息按日計算於交款時照數預扣
九、本庫券還本付息辦法自十七年十月份起每月月底還本三十分之一並付息一次利隨之減至二十年三月底本息如數償清
十、本庫券基金以津海關二五附稅全部收入作抵至全部清償爲止由國民政府財政部命令津海關監督自民國十七年九月起提前預撥
十一、本庫券之基金如因關稅繳收方法有變更時由財政部命令津海關監督在關稅增加收入項下按月照數撥足悉照本條例數目及時期辦理毫不變更倘此項基金有不足時亦由財政部先期以他項稅收補足之
十二、此項本息基金由天津北平銀錢公會及商會等推舉代表由國民政府及財政部分別派員共同組織基金保管委員會保管之並由該委員會經理還本付息事宜
十三、本庫券發行機關由天津北平中國銀行交通銀行及其他指定之勸募機關經理之凡認購人交款時由中交銀行出給預約券註明認購券額種類張數並所交銀款數目俟庫券印就再行通告在原地中交行憑預約券再換庫券
十四、本庫券票面定爲萬元千元百元十元四種
十五、本庫券定爲不記名式
十六、本庫券得爲銀行之保證準備金及隨意買賣抵押並其他公務上須交保證金時均得作爲担保品
十七、對於此項庫券如有偽造及毀損信用者依法懲辦
十八、本條例自公布之日施行

懲儆奸民辦法

一、根據上海各界反抗日軍暴行委員會之決議特制定懲儆奸民辦法凡違反本會所公佈之經濟絕交計劃大綱及施行檢則者依本辦法懲辦之
二、有左列行爲之一者謂之奸民
甲 凡進口商定購日本出產之貨物運銷本國或原料日貨不照章登記或已登記而未領用通行證遽行運銷者
乙 凡批發商向進口商拆購不登記之日貨轉批商號應市者
丙 凡運送業報關業代運日貨至本國各口岸者
丁 凡掮客兜售日貨於本國商人者
戊 零售商以未登記或已登記而未領用通行證之日貨直接售於消費者
三、懲儆方法分下列五種
甲 木籠陳列 書明奸民姓名及犯案事實及該奸民照片粘置木籠內陳列闤市中
乙 停止公權 將奸民姓名及犯案事實陳告中央政府及省市政府停止其業務上需要之公權
丙 金錢懲儆 照奸民所販運銷售日貨成本罰繳二倍之救國基金
丁 名譽懲儆 就奸民作奸地及其原籍地登報刊佈其姓名並刊載奸民紀錄或刊製奸民牌于羣衆注目之地
戊 信用懲儆 通告該奸民所業之行業及有關各行業與該奸民斷絕營業往還
四、凡奸民犯第二條各款行爲之一者依其情節輕重酌施第三條各款懲儆方法之一或幷用二款至三款懲儆其援用方法由公斷委員會酌定之
五、凡勾結外人托庇特殊勢力抗拒懲儆者沒收其動產不動產幷停止其法律上賦予之保護及一切權利
六、本辦法自公佈日施行
上海各界反抗日軍暴行委員會

淞滬警備司令部偵查隊啟事

前爲大舉北伐鞏固後方設有偵緝處以防共黨及反革命之擾亂現當北伐告成訓政開始偵緝處業經取銷在案惟淞滬華洋雜處奸究百出奉令於本年七月四日成立偵查隊於西門內白雲觀嗣後凡本隊偵查及稽查人員出外均佩符號証期奉令盡責毋枉毋縱助公安於萬一倘有假借名義在外招搖務望各界隨時指名證實以憑立予究辦特此露佈諸希公鑒
偵查隊長 翟其清

上海學聯會軍事暑期訓練班招生簡章

（一）宗旨 本班爲利用暑期時間增進各同學之軍事知識及技能養成幹部人才並鍛練其奮鬥之精神俾將來担任各校軍事訓練之幹部工作以鞏固全國學生軍基礎爲目的
（二）學額 定五百人
（三）資格 凡具下列手續完備者不分性別皆可報名入學（甲）滬地各校學生會保送之同學（乙）各地學生聯合會保送之同學（丙）自願加入由各級黨務各學校及各教育機關切實保證並得本班考查合格者
（四）時期 自十七年七月十五日起至八月廿五日止
（五）年齡 自十八歲以上三十歲以下
（六）繳費 報名時隨繳報名費一元（於雜費內扣除之）開學時隨繳雜費三元膳費每月八元（自理者聽便）學費宿費及一切講義費一律免收
（七）報名手續 呈驗介紹書並最近四寸半身相片一張
（八）報名地點 上海小西門尙文路學生聯合會內
附告 如欲索取本班簡章者請向報名地點函索面索均可

振德女子中學暨附屬小學 暑期 秋季 招生

（報名）即日起（校址）一校靜安寺路哈同路口一七一八號二校愛文義路小沙渡路一百〇九號洋房詳章函索附郵二分（附告）本校二校屋宇宏敞空氣流通特備暑期婦女寄宿舍如欲寄宿者請來接洽可也
本校校董 沈仲俊 余楠秋 王西神 梁宗錦 鄭毓秀 朱樹藩 朱采真 錢子通
校長沈琴如仝啓

上海法政大學附設中學招生 男女生

法政大學中學部招生委員會（考試）七月二十日至二十三日（報名手續）報名費一元四寸半身照片三張畢業證書外國語數學史地（測驗）自然科學（測驗）（保送）凡由各省縣黨部及教育局保送者得免入學考試（簡章）附郵二分

大同大學 大學部 中學部 招考

本校現招大學文理商本科及附設英文專修科數理專修科初級高級中學各班報考者於考期前攜帶最近攝四寸半身照片相軟片到上海滬杭車站北首本校填寫報名單（或先期函索單件依式填寫）呈驗文憑證書隨繳試驗費一元證金五元考期七月八日（即舊歷五月二十一日）小學畢業生呈驗證書審查合格者得免試入初中一年級

遠靈學校 英專部 中學部 秋季 暑期 招生

秋季（考試）七月五六日上午九時起（轉學）凡持有相當學校證書或成績單者經本校審查合格得按程度插班（報名）暑期秋季均即日起（章程）附郵即寄（校址）上海新龍華
暑期（開學）七月五號（科目）英算理商各級凡四十餘種（程度）凡已習未習者均可按程度插班（期限）兩月

北京燕京大學招生廣告

青年會事務所
本校招收本科一年級新生二三年級插班生國文專修生報名日期七月十五號截止考試日期七月二十三日
報名地點 上海四川路青年會
考試地點 上海四川路青年會

東南醫科大學招考 男女生

（學額）一年級新生五十名各級插班生各十名（資格）一年級新生須在舊制中學畢業或在新制高中二年修了及有同等學力者插班生須在同等學校肄業者（報名）自登報日起至考試前一日止報名冊須隨繳四寸半身相片報名費二元（錄取與否概不發還）及呈驗畢業證書或修業證書插班生應繳原校轉學證書（考期）第一次陽歷七月十五日上午八時（校址）上海南市滬軍營外馬路三六三號第二次陽歷七月廿五日上午八時在本校舉行（章程）詳章附郵票五分簡章函索即寄可逕函本校招生委員會索取
主席校董褚民誼 校長郭琦元啓

上海新華中學招生

編制 高中初中各三級 預科二級小學四級
轉學 有轉學證或成績單者得免考
報名 即日起隨繳報名費一元
考期 陽歷七月七八二天
開學 九月一日
詳章 附郵一分
暑期補習科 高中初三級國英算三科 七月七日開學 章程函索即寄
校址 愛文義路巡捕房東（九月一日在愚園路兆豐花園東首自建四層樓新校舍開學）交通便利無軌電車公共汽車直達校門
校長王步賢謹啓

中央大學區檢定小學教員委員會通告

本大學區本年度檢定小學教員試驗分四次舉行限於本年十月以前各區一律辦理完竣茲將第一次檢定區域試驗日期及地點列舉如下

檢定區域	試驗日期	試驗地點	報名日期	報名地點
第十三區 武進 無錫	八月十一十二十三	無錫	七月五日至八月五日止	本縣教育局
第十區 吳縣 常熟 吳江	八月十七十八十九	吳縣	七月十日至八月十日止	仝上
第八區 太倉 嘉定 崑山	八月念三念四念五	崑山	七月十六日至八月十六日止	仝上
第六區 上海 川沙 寶山 南匯	八月念九三十卅一	上海	七月二十四日至八月二十四日止	仝上
第七區 松江 奉賢 金山 青浦	九月四日五日六日	松江	八月一日至九月一日止	仝上

凡在上列各該區域以內合於本大學區檢定小學教員暫行條例（此項條例已經令發各縣教育局頒布）第九條之規定者均得受檢定試驗至本屆以內經檢定合格之教員得援照前項條例第十八條之規定以五年爲有效期間已滿五年者應一律重經檢定及格方許充任教員特此公告

中國國民黨中央黨務學校招考學生

索取簡章須附郵票一分
校址南京紅紙廊

上海徐家匯 復旦大學中學部七月六七兩號招考

（一）三三制各班新生（二）高中文理商（三）初中預備班投考須知函索即寄詳章附郵五分

國立勞動大學招生

一、名額 勞工學院本科土木工程系五十名 中等科五十名
二、報名 七月二十二日至三十日 江灣車站
……招考簡章附郵票二分函索
……本大學校長辦公處收發室即寄
三、考試 初試八月一日二日 復試八月十日

國立浙江大學文理學院招生

茲招考本科一年級及附設之醫藥預修科一年級學生男女兼收投考資格限高中或二年期之大學預科畢業入學試驗科目（一）檢查體格（二）三民主義（三）國文（四）英文（五）數學（平面幾何高等代數）理科生加試立體幾何平面三角及解析幾何（六）物理（七）化學文科生可就（六）（七）兩門中選考一門（八）歷史（本國史世界史）（九）地理（中國地理世界地理）理科生可就（八）（九）兩門中選考一門（十）生物心理論理以上四門中選考一門（十一）口試醫藥預修科學生試驗科目與理科同報名日期七月十六日至二十八日報名時隨繳畢業證書及最近四寸半身相片一紙報名費二元相片報名費概不給還檢查體格定七月三十日至三十一日入學試驗定八月一日至三日口試日期再定報名及試驗地點杭州蒲場巷本院另有簡章函索附郵票一分印就即寄
本大學籌設文理學院業經呈准於十七年度第一學期開學

國立暨南大學招生

「大學部」大學部初試科目各系相同有三民主義國文英文數學常識測驗（包括黨義史地理化博物）各系復試科目除口試及檢查體格外另定如下中國語文學系（文字學大意文學史大綱作文）外國文學系（只有口試及檢查體格）教育心理學系（心理學大意教育通論）政治經濟學系（中國史地外國史地）法律學系（歐美史經濟學社會學）歷史社會學系（中國史地外國史地）數理學系（高等代數解析幾何三角物理化學）生物學系（動植物生理）中國畫系（中國畫水彩畫）商學院各科（經濟學）「中學部」高中普通科商科農科考試科目爲三民主義國文英文數學理化博物本國史地口試及檢查體格「投考資格」大學一年級須高中畢業或大學預科畢業及有相當學歷者凡投考高中各科一年級須初級中學畢業或舊制中學修業二年以上者「報名手續」填寫本校所備之報名單一張並繳最近半身四寸相片二張試驗費二元及證書與成績單（如不取錄試驗費概不發還）「報名日期」七月一號起至七月十二號止在本校教務處報名「考試日期」大學部初試中學部各科考試均于七月二十四十五兩日舉行（大學部復試于七月二十一）「考試地址」上海西鄉眞茹本校（由北站乘火車三等每次大洋一角約十分鐘可到）保證金二十元制服費六元（有餘發還不足補繳）學費大學部每學期三十元高級中學每學期十八元膳費每學期三十六元宿費每學期十元其他雜費每學期共繳十五元「注意」此次招生概從嚴格除留華僑學生名額外每系科錄取名額祇三十餘人如自問學力不及不必報考「再現以女生宿舍已滿本年暫定不收女生」
校長鄭洪年

立達學園招收男女生

（級別）初中一年級招新生兩班高中文理科一年級各招新生一班初中二三年級高中文理科二年級各招插班生（日期）第一次八月十五日第二次九月十日均在本學園舉行入學試驗及招生簡章函索須附郵票四分
院址上海江灣火車站南首

國立浙江大學勞農學院招男女生

（學額）大學部本科一年級高中農科一年級各五十名（報名及考試地點）杭州馬坡巷法政學校上海江灣勞動大學（報名日期）陽歷七月七日起至十四日止（考期）七月十六起至十八日止（附告）招生簡章可附郵票一分向滬杭綫筧橋本院函索

浦東中學招生

學額 初中一年級第一學期新生四十名及高中三年級以下各級插班生
考期 陽歷七月八日
所 上海南市上海醫院西首馬家廠本校或馬家廠附屬小學
報名 本校或馬家廠附屬小學均於考期前一日截止報名時隨繳畢業證書或成績單及報名費銀一元四寸照片一張（凡報名手續不完備者一概不准與試）
簡章函索即寄但須郵票一分

吳淞中國公學大學招考男女生

類別（一）本科中國文學系外國語文學系哲學系算學系理化學系史學系政治經濟學系法律學系商學系一年級新生（二）本科二三年級插班生（三）預科一年級新生二年級插班生
章程 函索章程附郵票一分
報名日期 自登報日起至七月九日止
考試日期 七月十一十二日上午十時起
報名及考試地址 吳淞砲臺灣本校（由上海北站吳淞車站乘車至砲臺灣下車向北行直達本校）
校長胡適 副校長楊亮功

上海藝術大學暑期班通告

本大學暑期班原定七月二日開課茲應遠道學生之要求特展期一星期定七月九日起至八月十八日有志入學者務須儘開課以前到校爲要特此通告
地址 法租界善鐘路 本校啓

新華藝術大學招 秋季男女生及暑期生

（學系）國畫系音樂系西畫系藝教系（學額）各系新生三十名及各系各級插班生（報名）自登報日起至八月三十日止（考期）第一次七月十日至十五日第二次八月廿一日至卅日隨到隨考（暑校）報名期七月十五日截止七月十六日開學（章程）簡章附郵一分詳章附郵四分（校址）上海法租界金神父路南口

國立中央大學商學院招生

學額 本科一年級六十名 二三年級共四十名
資格 投考一年級須大學預科或高級中學畢業投考二年級須在大學本科習滿三十二學分投考三年級須習滿六十四學分
考試科目 一年級試三民主義國文英文數學中國歷史地理外國地理及近世史 二年級加試經濟學（免考經濟概論）商業數學（免考數學）社會學或政治學第二外國文（第一年）三年級加試貨幣銀行論會計學商法第二外國文（第二年）
報名 即日起至七月七日止隨繳文憑或大學轉學證書最近四寸半身相片一張報名費二元（錄取與否概不退還）
院址 上海霞飛路八三四號
考期 七月九日起連考三日
科學 （一）工商管理科（二）銀行科（三）會計科（四）國際貿易科
納費 每學期學費念元體育費一元講義費四元有餘照退 表格費二元 選習銀行實習者納打字費二元 打字書費自理

怎樣解決中日問題？ 請速組日本研究班

本會特請陳彬龢先生編纂日本研究課本內容至爲重要深盼全國學校團體教會士女於暑假期中組織十人以內的日本研究班知己知彼然後方能百戰百勝組織方法如承函索當即奉寄課本每冊只收印刷費一角上海白保羅路六號本會及各大書局均有出售
上海基督徒濟案後援會啓

五洲大藥房 夏季大廉價 三星期

總店 四馬路 分店 鐵大橋
夏歷五月初八起念九止

國民政府財政部佈告第七十三號

爲佈告事現北伐業已告成由軍政而入訓政時期一切建設亟須進行如收束軍隊興辦實業均爲善後切要之圖奉國民政府第七十次會議議決發行煤油特稅短期公債四千萬元制定條例明令公佈在案此項公債募款係充善後要需現改定名稱爲國民政府財政部善後短期公債以符名實經由部呈報國民政府備案此項公債發行後即以本部煤油特稅收入全部作爲還本付息基金分五年償清俾海內外愛國人士均盡量認購以期早日募足藉濟善後建設之需並規定發行期爲三個月凡於開始募集之第一個月內交款者准按九二實收第二個月內交款者九三實收第三個月交款者九四實收並均得預扣第一期半年利息以示優待其有認購鉅額債票著呈奉　國民政府核准給以獎章獎額表彰榮譽尙希羣起應募踴躍認購以資要需國家實利頼之茲將條例簡章通告知照此佈

計開

國民政府財政部善後短期公債條例

第一條　國民政府爲完成統一全國需用起見特由財政部發行公債定名爲國民政府財政部善後短期公債

第二條　此項公債定額爲四千萬元

第三條　此項公債利息定爲週年八厘

第四條　此項公債額面定爲萬元千元百元十元四種

第五條　此項公債定於每年六月底及十二月底爲給付利息之期

第六條　此項公債指定以財政部煤油特稅收入全部爲還本付息基金由財政部命令各省煤油特稅局局長每月將所有稅收全數撥交基金保管委員會專款存儲以備按期照付其保管辦法另訂之

第七條　此項公債定於自發行之日起每六個月抽籤還本一次平均抽還十分之一至民國二十二年六月底止全數償淸　前項抽籤於每年六月一日及十二月一日由財政部在國民政府所在地執行之

第八條　此項公債發行期定爲三個月爲優待人民認購起見凡於開始募集之第一個月內交款者准按九二實收第二個月內交款者九三實收第三個月交款者九四實收並均得預扣第一期半年利息

第九條　此項公債每屆抽籤之期由財政部會同審計院派員辦理

第十條　此項公債還本付息由財政部指定各地中國交通江蘇三銀行及國外匯兌之殷實銀行或委託華僑合法團體代爲經付

第十一條　此項公債票概不記名

第十二條　此項公債得爲銀行之保證準備金

第十三條　此項公債得隨意買賣抵押其他公務上須交納保證金時得作爲担保品

第十四條　經理此項公債之官吏或其他商民對於此項公債如有僞造及損毀信用之行爲由司法機關依法懲治

第十五條　此項公債之發行規則由財政部另以部令定之

第十六條　本條例自公佈之日施行

國民政府財政部善後短期公債發行簡章

國民政府財政部令第七十四號

茲制定國民政府財政部善後短期公債發行簡章公布之此令

附簡章

國民政府財政部善後短期公債發行簡章

第一條　此項公債由　國民政府財政部發行

第二條　此項公債定額爲四千萬元分萬元千元百元十元四種

第三條　此項公債利息定爲週年八厘每年六月底及十二月底給付一次

第四條　此項公債發行期定爲三個月即自民國十七年七月起至九月止爲優待人民認購起見凡於開始募集之第一個月內交款者准按九二實收第二個月內交款者九三實收第三個月內交款者九四實收

第五條　此項公債除在國內募集外並向海外華僑勸募

第六條　此項公債於民國十七年十二月一日抽還第一期本金總額十份之一以後每年六月一日及十二月一日爲執行抽籤之期至民國二十二年六月底止全數償淸

第七條　此項公債第一期利息由十七年七月起至十二月底止半年利息准照數預扣淸訖以示優異

第八條　此項公債還本付息基金以財政部煤油特稅收入全部爲担保由財政部命令各省煤油特稅局自十七年七月起將所有稅收悉數撥交基金保管委員會專款存儲以備按期照付

第九條　此項公債基金保管辦法由財政部另行規定所有收入基金由保管機關保管先期將應還本息數目撥交中國交通江蘇三銀行及國外匯兌之殷實銀行或華僑合法團體代爲照付

第十條　此項公債交付本息之期應由持票人將中籤債票或到期息票持向各地中國交通江蘇三銀行及海外匯兌之殷實銀行或華僑合法團體領取本金或利息

第十一條　每屆還本付息應由中國交通江蘇三銀行及國外匯兌之殷實銀行或華僑合法團體於本期已付訖之債票及息票上各加針孔證明作廢彙送基金保管機關核明轉送財政部核銷

第十二條　此項公債給付本息均以通用國幣計算

第十三條　中國交通江蘇三銀行及國外匯兌之殷實銀行或華僑合法團體付出本息數目應詳細列表報由財政部查核其表式另訂之

第十四條　每期公債中籤號碼由財政部通行各省幷登報通告俾衆週知

第十五條　此項公債由財政部先發預約券編列號數並蓋騎縫印信分發各經募機關先行填給各購戶收執並於預約券內註明認購票額種類張數並所交銀款數目俟債票印就再行通告在原經募機關憑預約券換領債票

第十六條　中國交通江蘇三銀行及國外匯兌之殷實銀行或華僑合法團體承辦此項公債還本付息事宜按照每期實付本息數目每千元給予經手費用一元二角五分

第十七條　此項公債奉　國民政府核定發行限期募集玆爲獎勵熱心認募起見規定特別獎勵如次

（一）凡獨力認募滿拾萬元以上者由財政部呈請　國民政府特予獎勵

（二）凡獨力認募滿伍萬元以上者由財政部給予一等金質獎章

（三）凡獨力認募滿肆萬元以上者由財政部給予二等金質獎章

（四）凡獨力認募滿叁萬元以上者由財政部給予三等金質獎章

（五）凡獨力認募滿貳萬元以上者由財政部給予一等銀質獎章

（六）凡獨力認募滿壹萬元以上者由財政部給予二等銀質獎章

（七）凡獨力認募滿伍千元以上者由財政部給予三等銀質獎章

第十八條　關於第十七條所規定之特別獎勵以獨力應募者爲限其派銷及經手勸募各機關及各團體能勸銷足額由財政部於結束後分別核給獎勵

第十九條　各機關勸募不足額時由財政部呈請　國民政府分別予以處分

第二十條　凡受委託勸募之機關銀行團體商店對於此項公債如有遺失損壞應責令照數賠償

第二十一條　各經募機關承募此項公債均須當日交付經理銀行如本地無經理銀行應按五日繳解本部一次不得延擱否則延期利息應由承募人負担

第二十二條　經募此項公債於發行期內將債款繳部者不論個人與機關均給予手數料百分之二以示鼓勵解款如有貼現及匯水等項均不得另行開支其在國外募集者由部隨時規定之

第二十三條　此項公債中籤債票及到期息票自開始給付之日起如逾期三年仍未領款者該債票及息票卽作無效

第二十四條　本簡章如有未經規定事項均依照此項公債條例辦理

第二十五條　本簡章如有未盡事宜由財政部隨時修改之

第二十六條　本簡章自公布之日施行

國聞週報

第五卷第二十四期出版要目

民治主義得失之論戰……歷樵

二十五年來英法之關係……劉叠譯

時局關係重要文件彙存……記者

凡卡……宏譯

▲定價全年五元半年二元六角　每册一角五分郵費在外

▲地址總發行部天津旭街二七號　分銷處各省各埠大書坊

侈言愛國　無補於時

！能從愛護國貨上努力做去方爲真正之愛國男兒！

No:B109.

請吸

國貨　美女牌　香煙

每三罐售一元

南洋兄弟煙草公司出品

猛虎商標

鍾馗（今昔）

終南山進士鍾馗，善捉鬼啖鬼，能避穢驅邪，鎮壓一切病魔，故每居五月，世俗多懸掛鍾馗像，冀以消除夏天之瘟疫病症：虎標消風清快水，善攻風消毒，能避穢滌邪，使臟腑清潔，經絡通行，肅清一切腸垢宿滯，大凡夏天的疾病，多半從腸腹積留穢惡而起，故五六月間，尤宜常服清快水，以免臟腑間之一切病症，

虎標消風清快水

專治

大便閉結　食積不化　紅白痢疾　心氣熱症　嘔吐逆氣　肥膩積滯　風熱喉痛　實熱目痛

胸隔飽悶　腸風下血　陰陽腫毒　中風肚痛　風熱內蓄　膀胱疝氣　風火牙痛　發熱頭痛

及一切花柳結毒瘡疥癬毒等症，百發百中，無不立效，於無病時每星期服食一次，則臟腑清潔，百病不生，

總發行上海虎標永安堂　北四川路八十九號　電話（北）二七三六

總代理上海林大森　法租界新開河

各大商店及藥店　烟紙店均有出售

花好月圓

美麗牌香煙

華成煙公司出品

民智書局設立武昌漢口分局啓事

本局現爲推廣宣傳起見，特在武昌、漢口設立分局。銷售本局出版書籍。凡京漢線及粵漢北段各埠，欲推銷黨化書籍者，請就近與各該分局接洽可也。

上海民智書局總店敬啓

地址 武昌 省政府前 漢口 湖北街漢潤里十一號

最近出世 聯歡牌香烟

數十年研究之結晶

自裝明紙烟以來從未有過之妙品

品質高無可高 價錢廉無可廉

五十枝聽 每聽祇售大洋四角 十枝包 每兩包祇售大洋一角五分

各處紙烟店均有出售

本報今日乙種副刊爲(一)「合作週刊」．(二)「青年婦女」．明日爲教育週刊．今日甲種副刊「覺悟」．暫停一日．本社啓

馮玉祥昨晚可到平：祭告總理蔣任主祭
河北省政府昨成立：粵省政府委員就職
汪精衛對全會表示：財政會議昨日審查

中央政治會議

會計法交法制局修改條文 土地收用法改土地徵收法 明令統一交通事業管理權

中央政治會議四日開一百四十七次會議、出席李烈鈞譚延闓薛篤弼王正廷張之江王伯羣蔡元培于右任陳果夫、列席者王世杰吳藻華、譚主席、決議案如下、

一、于右任等報告會計法草案審查結果、請核議施行、決議、會計法大體通過、第六第七第三十各條、交法制局修改、相關各條如有文字須修改者、亦歸法制局整理、

二、中央執行委員會函送朱委員霽青對於土地收用法意見書、請將該法復議、決議、土地收用法改稱土地徵收法、交法制局參照朱委員意見及本會議討論意見、審查修正、再提會討論、

三、交通部長王伯羣擬具交通事業革新方案一册及分類條舉估計十種、並稱交通事業、今後欲期逐步施行、克收成效、則先決之前提、厥有四端、(一)事權統一、(二)會計獨立、(三)減免苛捐、(四)清除匪患、是否有當、請公決施行、決議、各鐵路管理權、應即統一於交通部、由國府明令飭各處遵照、交通特別會計制度、由交通部提會討論、

(四)國府函開、中華民國刑法、前經中央常會決議七月一日施行、惟刑事訴訟法、現時審查尚未竣事、此二法有同時施行必要、應酌量展期二月、自九月一日起施行、已令司法部通電各省各級法院遵照、請補予追認、議決、轉請中執委員會追認、

五、江蘇省黨務指導委員會呈請厘定服務政府機關人員薪額至少須在二十元以上、至多不得過三百元、嚴禁折扣拖延及分外收入、以節國用、決議、交國民政府、

六、決議、雲南省政府委員兼建設廳長呂志伊已另有任用、應免去本兼各職、任命張邦翰兼雲南建設廳長、

七、決議、僑務委員會應由各僑務委員迅速籌備組織、(本報四日南京電)

國聞社四日南京電 中央政治會議本日開會、中央祕書處報告、楊增新電告、新疆新省政府、已於六月二十日成立、同日原來新疆督辦軍務善後公署改組爲新疆總司令部楊並就新疆總司令次議于右任何應欽宋子文呈送會計法、通過、本法要點如下、甲、國府會計年度、自每年七月一日始、至次年六月卅日止、乙、每會計年度歲出歲入出納事務之完結、不得逾次年度十二月卅一日、丙、國家一切租稅及他項收入爲歲入、與歲出編成總預算、一、每會計年度政府應支付一切經費定額、以該年度之收入充之、

國聞社四日南京電 白雲梯呈中央、請許蒙藏委員會委員出席中央政治會議、

祭告總理靈寢秩序

蔣主祭馮閻襄祭

六日祭告總理秩序單、已擬就、蔣主祭、馮閻襄祭、各中委各總指揮與祭、(本報四日北平電)

馮玉祥昨晚可到平

參與祭告總理靈寢

馮已抵保定、四日晚可望到平、參與六日祭告總理靈寢、(本報四日北平電)

馮三日到保定南之于家莊、聞即來平、(本報四日北平電)

大中社三日新鄉電 馮玉祥司令東(一日)下午五時由鄭北上、夜二時過新鄉北上、隨行者有吳參謀處長錫祺黃祕書長少谷等、新鄉總部由總參謀長曹浩森副祕書長戈定遠留守、

電通社四日北平電 馮玉祥率衛隊一旅、於三日夜抵保定、

電通社三日北平電 馮玉祥頃發通電云、將力疾起北平、參加最高軍事會議、

吳稚暉談裁兵問題

四總司令意見一致

吳稚暉語人、裁兵必有力量者眞答應、纔能生效、各方對辦法雖多想及、而意見或不一、故蔣親訪李、與蔣意全同、馮經談後亦一致、故決願北來、閻三日下午見蔣、談此問題、亦同一主張、欲達此目的、必大家有中心思想即黨的主義、(本報四日北平電)

汪精衛對全會表示

中執委員恩克巴圖前日電駐京內蒙黨部、不日來京、出席五次全會、(本報四日南京電)

大中社云、汪精衛氏自法國致電中央第五次全體會議、表示意見、原電云、中央第五次全體會議鑒、接祕書處有電、促刪日到會、道遠時迫、不及參列、竊由軍政入訓政時間、唯一要求、厥爲和平、和平能建設、建設始能增進民福、充實國力、惟和平非可苟且得之、一、各同志宜深念向來統一之際、往往即伏分裂之機、一切個人地位觀念、及區域觀念、皆當捐棄、以求中央組織之鞏固、政局始能穩定、二、指導民衆、應以整個的民族利益爲前提、痛除階級間嫌恨之習、三、訓政時期、對於黨外言論、應許其自由發揮、以表現人民之要求、及養成民權之基礎、以上三點、必完全做到、和平建設、始可有望、黨的主義與政策、始能以次實施、銘現在療病修學、期於將來建設、有所貢獻、並聞、汪兆銘江、(大中社按、上電係汪君電致其滬友李恩紹君請代轉電中央、並交由本社發表、)

蔣總司令在平行動

冒雨訪閻長談近午 偕夫人視孔祥熙疾 派員賀美國獨立節

四日晨、蔣冒雨入城、赴靜心齋訪閻、長談近午、始回碧雲寺、(本報四日北平電)

四日上午九時許、蔣偕宋美齡赴協和醫院、視孔祥熙疾、(本報四日北平電)

蔣四日派員赴美使館、持片賀美國獨立紀念、(本報四日北平電)

日使三日派有野參贊訪蔣、由邵力子見、謂蔣總司令此來、與各使交際不擬往訪、三日後或派員特片送各使館、(本報四日北平電)

路透社四日北平電 蔣介石擬於七月七日拜會外交團、

河北省政府已成立

俟佈置竣事即遷保

河北省政府四日成立、暫設津、俟保定方面佈置竣事、即遷往、(本報四日北平電)

路透社四日北平電 河北省政府定今日午後在天津舉行成立禮、主席商震今晨由平赴津、參與此禮、暫時省政府設於天津、不久將移往保定、

東方社四日北平電 商震朱授光溫壽泉等河北省政府委員今晨赴津、在津舊省長公署舉行就職典禮、即將正式組織河北省政府、俟河北省政府籌備完成、即將移往保定、

平政分會展期成立

委員尚未足法定數

北平政治分會因電誤李宗侗爲李宗仁、認爲平委員已過半數、故擬五日在集靈囿成立、現李宗仁退回通知、鹿鍾麟又未到、已改期、(本報四日北平電)

北平政治分會定五日晨成立、地點在集靈囿、現查在平委員祇六人、須鹿鍾麟四日下午到平、方過半數、(本報四日北平電)

商務印書館出版

物理學原理及其應用

郭察理 謝玉銘 合著 于樹樟 譯

是書爲本館出版「英文物理學原理及其應用」之譯本。打破向來聲光電力之分科編制，而着眼於物理學與日常生活有關之問題。分爲運輸及交通、水之供給及水力、天氣之適應、眼之補助、音樂及遊戲等五編。所取背景，均以吾國爲主。敍述方法，則由學生素所習知之事實着手，利用物理學之定律以解釋人生之狀況，而非以人生之狀況以解釋物理學。

硬布面四開本 三百四十頁 定價二元 郵費七分半

半價只有四天

泰東圖書局啟

胡漢民先生編訂

孫總理全集 出版預告

上海民智書局印行

本黨總理孫中山先生爲國民革命之導師，先生全部遺著爲付與我民衆之信物，亦即爲我同志之楷模。現在北伐已告成功，國民革命之大業，行見完成；而總理全集之系統的整理，尚付闕如。坊間出版者，大抵倉卒編印，搜集未能詳盡，良爲缺憾。茲經胡漢民先生竭數年精力，從事搜集與整理，並由黨中諸先進同志，各出其所珍藏之總理遺墨，分類編入，期成一極完全無缺之巨帙，其中材料，大部分爲外間所未見，彌足珍貴。胡先生今春去國前，手交本局，今已全部付梓，特用上等紙料精印，不久即可出版，以饗同志，謹此預告。

第一卷第七號出版 新生命月刊

日本研究專號目錄

一、日本的危機和我們的努力……周佛海
二、危機四伏的日本帝國主義……文聖舉
三、逐漸衰微之日本過去現在和將來……鄭敏
四、日本資本主義的過去現在和將來……薩孟武
五、日本資本主義之一般的研究……康生譯
六、金融恐慌後之日本資本主義……楊亦生
七、日本金融概觀……夏維海
八、日本對外政策……周緶生
九、日本政治……馬頌五
十、現代日本政治勢力的分野及其前途……胡一貫
十一、日本革命運動的過去現在及將來……伏量
十二、日本無產政黨的過去和現在……唐道海
十三、日本對外貿易概觀……武堉幹
十四、日本對華貿易研究……秋濤
十五、日本思想界的變遷……武懿
十六、日本軍制(一)……樸初
十七、日本軍制(二)……徐然
十八、所謂特殊地位的滿蒙問題……王先強
十九、日本對華侵略之經濟的說明……陳慶瑜
二十、國際方面對日軍濟南暴行的輿論……許逸上

總發行所 新生命月刊社 上海霞飛路霞飛坊十九號 電話西六七九七

定價 全年十二册大洋二元 半年六册大洋一元(郵費在內) 本號特刊全書三十餘萬言零售每册大洋四角

代售 上海民智書局及各大書坊

張靜愚奉令赴北平
接收南苑航空事務

中央社四日南京電　徐州電、航空司令張靜愚昨由前方奉令赴北平、接收南苑航空事務、

張宗昌已逃囘奉天

東方社三日奉天電　張宗昌今晨二時半由山海關方面乘平奉路車抵奉、

張學良沐猴而冠
昨就僞保安總司令職

東方社四日奉天電　張學良今日午刻舉行東三省保安總司令（？）就任禮、城內商民皆懸五色旗、

粵省政府委員就職
並舉行成立三週紀念

三日晨九時半粵省政府各委就職、朱家驊監誓、除李濟深赴滬、陳銘樞未回省外、餘均到、朱有長篇演說、禮畢省舉行成立三週紀念、甚熱烈、（本報四日香港電）

民心社三日廣州電　馬超俊二日就建廳職、到朱家驊、馮祝萬、許崇清、劉栽甫、金曾澄、朱兆莘、羅文莊等三百餘人、吳鐵城親到交代及參加典禮、

民心社三日廣州電　馬超俊委黃元彬余文銑凌驥爲建廳秘書、

民心社四日廣州電　吳鐵城三日赴港轉滬、或將赴漢、

蘇省政府八十一次會議
四日蘇省政府開八十一次常會、決議要案如下、

（一）鈕永建提議、請變通審查委員會辦法、凡交付審查之案、推舉委員一人負主持及指導之責、其他委員臨時指定或延聘人員充任之、但關係重大案件、不在此例、決議通過、（二）茅祖權提議、請薦任黃蘊深田煥章張楧勛張普煦爲民政廳第二四五六科科長、決議通過、（三）令財廳、此後應按旬報告收支對照表一次、（四）令財廳、於本月十日以前將六月分收支清冊呈府審核、並趕造十六年度全部決算送核、

農礦部擬定 訓政時期施政綱領草案

南京快訊、農礦部自易培基就職後、種種設施、頗能改進、最近易感於軍事終了、訓政開始、中國農業向關重要、因擬定國民政府農礦部訓政時期施政綱領草案、以便提交國府會議核准施行、原文如下、第一　關於農務方面者

第一期　一、關於普通農業事項、一、召集全國農業會議、二、調查中外優良品種、三、調查中外種植方法、四、調查各省植物病虫狀況、五、調查各地水旱原因及狀況、六、調查各地灌溉排水情形、七、調查中外農具、八、調查人造肥料之製造及輸入、九、修正農會法規、十、修正植物病蟲防除法規、十一、定植物病蟲檢查規則、十二、定人造肥料檢驗規則、十三、設立農產物檢查所、十四、設立植物病虫檢查所、十五、設立人造肥料檢驗所、十六、設立中央農事試驗場、十七、設立農產陳列館、二、關於墾荒事項、一、劃分墾殖區域、二、調查國有公有及私有荒地、三、調查各地墾務狀況、四、調查中外墾殖方法、五、修正國有荒地承墾條例、六、制定墾殖法規、七、整理大規模墾殖事業、八、試辦模範墾區、三、關於森林事項、一、調查各地荒山、二、調查各地森林、三、調查各地主副樹木、四、調查各地林業團體、五、調查各地林務機關、六、調查各地木材貿易情形、七、調查木材進出口情形、八、調查各地林產製造及消費情形、九、修正各種林務法規、十、修正狩獵法規、十一、整理大規模森林事業、十二、規定各地保安林區域、十三、創設國立風景林、十四、推設各地苗圃、四、關於漁牧事項、一、調查各地水產種類、二、調查各地漁業狀況、三、調查中外捕魚方法及器械、四、調查各地魚場、五、調查中外畜種、六、調查各地獸病原因及狀況、七、調查飼養方法、八、修正漁會法規、九、修正漁業獎勵條例、十、修正漁船檢查規則、十一、修正漁輪護洋緝盜獎勵條例、十二、制定獸疫檢查規則、十三、制定獸疫防除規則、十四、設立獸疫檢查所、

第二期　一、關於普通農業事項、一、設立農業統計局、二、輸入國外良種、三、改良各地土種、四、改良各地農具、五、研究人造肥料製造方法、六、研究植物病蟲防除方法、七、研究水旱防除方法、八、研究種植方法、九、推行灌溉排水最新方法、十、製定各種農產獎勵條例、十一、推設農業傳習所、十二、推設各項特種農事試驗場、十二、參加萬國農會、　二、關於墾荒事項、一、測量國有荒地、二、設立墾殖銀行、三、發行墾殖公債、四、設立墾殖運輸局、五、籌定移民墾殖辦法、六、制定公私荒地限期墾闢辦法、三、關於森林事項、一、規定全國林業行政區域、二、制定全國荒山統計、三、編製全國森林統計、四、規定全國造林計劃、五、推設森林警察、六、制定強制造林法規、七、制定各項林產製造獎勵條例、八、設立中央林事試驗場、九、設林業傳習所、十、設立各地保安林、四、關於漁牧事項、一、制定獎勵公海漁業條例、二、輸入外國家畜純種、三、推設種畜場、四、修正種畜配種規則、五、制定獎勵私立種畜場辦法、六、登記私家種畜、七、設立水產試驗場、八、設立水產館、九、設立種魚場、十、設立畜牧傳習所、十一、設立水產傳習所、

第三期　一、關於普通農業事項、一、設立土壤調查局、二、設立人製肥料製造所、三、設立農具製造所、四、設立農事測候所、五、頒發農作物純種、六、制定地方純種之限制辦法、二、關於墾荒事項、一、舉辦大規模國家墾殖事業、二、考查公私荒地墾闢成績、三、關於森林事項、一、測量國有林面積、二、勘定國有林界址、三、定國有林施業案、四、建築森林道路、五、設立模範製材廠、六、考查各地公私造林成績、四、關於漁牧事項、一、分設推廣種畜機關、二、設立種畜比賽會、三、設立中央獸醫院、四、設立獸疫血清製造所、五、開闢漁港、（未完）

（五）加聘尹仲材爲省政府單行規程編審委員會專任委員、（六）省政府單行規程編審委員會定七日上午十一時開成立大會、（本報四日南京電）

粵政分會之兩次會議

民心社四日廣州電　三日政分會一二零次會議決、（一）廣西平南縣長馬冀漢勦匪得力、記大功一次、（二）工會法施行細則通過公佈、（三）取消各工會補助費、工聯會籌備費照給、經常費以三個月爲限、（四）馮祝萬代省府主席、

民心社四日廣州電　政分會一二九次決議、（一）、各機關人員筵席須遵章繳捐、并增加筵席捐、征收麻雀捐、嚴禁住宅商店賭博、（二）裁撤國際宣傳局、歸政會秘書處辦理、（三）中紙發現、奸商意圖破壞金融、擾亂社會秩序、應由省府嚴重處置、（四）勞資裁判所條例修正公佈、（五）派蔡增基爲粵漢鐵路局長、（六）各縣募捐三十萬爲建築新教育廳之用、

蘇指委會二十二次常會
議決呈請中央通緝郭秉文

蘇省黨務指委會三日晚開二十二次常會、通過要案、一、呈請中央下令通緝反動份子郭秉文、二、分函大學院省政府、限令中央大學即日將該校孟芳圖書館改爲中央圖書館、三、分函大學院省政府、令中央大學校長負責將該校之共產份子與國家主義派澈底肅清、（本報四日南京電）

瑞安匪首二名就擒
平陽匪已擊散

戊辰社四日溫州電　平陽匪已擊散、瑞安獲匪首林直齋林正甫二名、廿團長已電省、請將該二犯就地正法、

戊辰社四日溫州電　前平陽所獲放火攻城共匪湯志清一名、經廿團長提供、證據確實、已電請就地執行槍決、

公電

▲廣州來電　中央黨部、國民政府、上海民國日報、探送胡展堂、李石曾、伍梯雲、孫哲生諸同志鑒、平津底定、統一告成、黨國要政、急待整理、尤賴忠實領袖互相提絜、共策進行、敝會第十四次會議一致決議務請諸公即日返國、共同主持大計、黨國前途、實利賴之、廣州特別市黨務指導委員會叩感、（二十七）、

大世界游覽儲蓄部存款章程

（甲）活期儲蓄　大洋一元即可儲存滿一百元期足一個月者贈遊券一張多則類推利息按月七釐每半年復利一次

（乙）零存整取　每月存洋五元（每戶五十元爲限）月贈遊券二張定期三年期滿取本利洋二百十元六年者五百二十六元九年者九百九十二元

（丙）整存零取　▲祇贈遊券不計利息　一百元爲一份（每戶以十份爲限）定期一年每份每月贈游券五張多則類推期滿還本二年者月贈游券六張三年者月贈游券七張

（丁）整存整取　▲既贈游券又給利息　存洋一百元月贈游券二張定期一年期滿取本利一百十元二年者一百念四元三年者一百四十元五年者一百八十元

（戊）逐月付息　存洋一百元逐月付息月贈游券一張定期一年每月支息八釐三年者九釐五年者一分

（己）對本對利　存洋一百元定期七年到期取本利洋二百元每月贈游券二張多則類推

（庚）子女嫁娶　存洋二百元定期十五年備將來子女嫁娶之費期滿取本利洋一千元每年贈游券四十張

（辛）長券存款　存洋一千元定期一年年息八釐贈長年遊券一張

●注意　本儲蓄部辦公時間下午二時至十時（電話）中央六〇七號

五路軍凱旋囘贛
▲由金漢鼎率領返省

南昌通信、駐贛五路軍朱總指揮因京漢既下、北伐告一段落、特將所部由前綫開拔回省休養、現據五路軍部佇前敵來省者云、本路軍參加北伐部隊、此次在津浦路作戰、已進至獨流楊柳青一帶、沿途作戰、異常出力、如八師、廿八師、此次因奮勇殺賊、死傷不少、刻因二三集團軍已入天津、乃功成不居、率師返省、計陸續開拔者、有朱士貴八師、章杵廿八師、楊池生第九師、直轄工砲兵營、及機關連等部隊、金軍長亦於上月二十九日率部抵浦口、比由本路軍駐京交通處顧定江輪四艘、預備起運各部隊來潯、以便轉乘南潯車返省、本月初間、金軍長章師長準可到省、而朱總指揮及警備團則尚須稍遲數日、方能趁一即返贛、至於總部及政治工作人員及辦兵站者則早已抵潯、較隊伍早至數日云、（六月卅日笙）

津記者百泉訪馮紀
馮已準備縮減軍隊
對軍隊給養最焦心

天津大公報記者、往百泉訪馮、由新鄉發出兩函、茲節錄如左、

二十三日自新鄉發函云、記者到京欲一見閻總司令、百川之後南行、乃閻君適病胃謝客、未得償願、故於星四之夜、搭第一次之特別快車、匆匆出京、惟不料至新鄉、而馮總司令煥章亦正抱恙、今日下午五時、已赴輝縣之百泉、且料一兩日未必回新鄉、記者此時推料、恐非往百泉不能一見矣、昨日（二十二）特別快車、頗爲舒適、順德以南之各站名、以去年以來大戰之故、俱耳熟能詳、惟留心考察、戰迹已不多見、惟檣壞耳、且磁州彰德間、風景極佳、竹樹繽紛、丘陵起伏、稻田漲水、一碧無涯、車過之處、兒童招手、老婦破顏、蓋此車之不通已一年九個月矣、平和克復、此其徵也、及傍晚過彰德、忽起狂風、繼以大雨、頓覺涼氣襲人、爲之一快、入夜雨止、抵新鄉時、已夜半矣、新鄉站不駐兵、只站門有兵士一人、檢查旅客、稍詰問後即放行、同車來者、適有日本豐田及日記者田知花野口二氏、同宿一小店、骯髒湫隘、達旦不寐、今晨即詣總部、見祕書長黃少谷君、始知馮君已抱病數日、其時尚未起牀、黃君亦數日未見、蓋患咳嗽及痢疾、微有發燒、記者午間再去、黃君云、總司令晚間如稍好、將請足下觀其軍事影片、並欲一談、至三時頃、軍醫監楊君來診後、至秘書處云、總司令昨日已大愈、今又發微熱、且咳仍劇、蓋力疾辦公、故至屢犯、今勸總司令絕對靜養數日、頃已決定將赴百泉矣、少頃、馮君自書電稿、囑即拍發、致國民政府及蔣總司令、請假十日、並述北方災旱、官兵病者多云云、電待發矣、而劉之龍君、適自南京歸來、急入內報告畢、四時餘、馮即乘汽車出發矣、

國際電訊

日本特設警察取締赤運
此後情況大可注意
陸軍亦增加憲兵等

四日東京電　以絕滅共產主義運動爲目的而設計之特高警察、於昨日施行各項改正官制、同時任命各係官吏、依此新制度之運用如何、足以使日本之社會運動上發生重大之影響、若誤一着、則必致蹂躪社會制度、各無產黨自不待言、即各方面亦莫不注目於此制度、實施後之情況云、（東方）

又電　陸軍方面因對於軍隊之赤化運動、逐漸增加、自去年下半期以來、尤形激增、用特增加憲兵將校下士約八十名、令與此次新設之特高警察相呼應、互相連絡、取締軍事的犯罪、其經費已於明年度豫算中列入十五萬圓、（東方）

模範條約已批准
聯盟請加考慮

三日日內瓦電、國際聯盟公斷委員會已通過國際爭端和平解決之模範條約、並主張請會員國與非會員國予以考慮、（路透）

俄遠東部長來華
▲研究承認國府問題耶
▲觀察東三省新形勢耶

蘇俄人民外交委員會遠東部長梅來尼古夫氏已抵哈爾濱、對於往訪之新聞記者、概不接見、謂尚非正式接見記者之時機、連日在俄領事館與本國要人祕密協議、據當地通消息者之觀測、梅氏來華、蓋因張作霖死去、東三省形勢變化、於蘇俄在北滿之勢力尤其中東路有重大關係、故俄政府特派梅氏至遠東、視察一切、以便應付、一說謂蘇俄鑒於共產黨在中國不易得勢、頗欲向國民政府表示好感、以便恢復國交、梅氏此來係研究承認國府問題、此外並有視察日本在東三省種種舉動之任務、故梅氏所銜使命頗爲重大云、（世界）

三日莫斯科電　前充巴通稅關監督之郁舟尼亞及屬員三人、因犯欺詐侵吞投機販私等罪、已在鐵夫立斯判決死刑、（路透）

德總理宣佈政策
在求德國之自由

三日柏林電　德總理穆勒今日在國會宣布新政府之外交政策、謂德國根據和平諒解與廢止報復觀念之志願、而定此政策、目的在保障德國對他國之平等、及被佔區域之立即讓出去、穆勒於宣布政策時、並謂政府提議批准華盛頓每日八時工制之公約、（路透）

國民政府之背後
有民衆擁護着
亟應致力建設
——日報社論——

四日東京電　東京日日新聞本日之社說、題曰、南京政府背後之實力、大致謂上海民間實業家對國民政府竭力盡供給北伐軍費之義務、此次經濟會議復決議募多額之公債、彼等如此以其血汗之資金供給北伐軍費與善後經費、同時亦提出建設方面重要之條件、期望國民政府實行之、如斯上海實業家之力對國民政府有偉大之實力、同時亦有力表示切望和平之國民輿論之傾向、此次之經濟會議、更集中全國之勢力、由此可以測知中國全國之輿論如何求免戰禍、希望統一與建設矣、若以此輿論爲背景之國民政府及各巨頭而竟與之背馳、即爲破壞國民革命亦即爲彼等自身之破滅、吾人不得不以此相警告、（東方）

希臘之新舊內閣
舊內閣財政失着
新內閣組織完善

三日雅典電　希臘政治家維尼齊洛近不滿意於財政當道之理財政策、其取抨擊者一爲未得內閣同意、擅自批准希臘銀行發行股票之決議、二爲希臘欠法債款與法國欠希債款之抵付、因希臘所欠者、乃紙佛郎、而法國所欠者、則依照契約固金佛郎也、財政當局因此去職、而謝米斯內閣亦於上月二十九日解職、衆院議長主張以維尼齊洛組閣、維拜命後、即組成新閣、閣院中有曾任國外外交官者數人、國會定本星期底解散、（路透）

英稅制暫不變動
新巡艦派赴中國
染工定今日復工

三日倫敦電　下院今日討論財政案中絲稅時、財政大臣稱、稅制繁複、今欲變動之、實嫌過驟、渠希望在新國會未有仔細斟酌之機會以前、稅制繼續不變云、（路透）

三日倫敦電　英國新巡艦肯特號今日駛出查桑船塢、赴希納斯、採辦用物等、準備開往中國海面、此艦將留華兩年、充駐華艦隊司令寶維特中將之旗艦、（路透）

三日倫敦電　全國紡織業工會已批准染工罷工中所議定之合同、故染工現定星期四日復工、（路透社）

阿孟會尚未尋到
覓救會不要英機

三日瑙威京城電　私人組織之阿孟會覓救會、已謝絕英國航空部願助以小飛機兩架之提議、因英航空部不能用巡艦運此飛機前來、該會以遵陸運出、多費時日、覓救團即須出發、不能久待也、（路透）

三日羅馬電　接應船米拉諾號來電及路透社莫斯科訪電、皆謂蘇俄破冰船克拉辛號現距前與諾比爾同在冰地諸人約五十五哩、該船鑿冰而進、每小時行三海里、今日意飛機飛出四小時半、尋覓阿孟會、但未見蹤跡、（路透）

愛立司西藥行
保育麟
主治　功效　定價
腎虧　陽萎　早洩　益精　健身
遺精　腰酸　頭眩　補腎　種子
單料每盒一元
雙料每盒一元半
上海法界西門路西成里念三號
電話西二一五二號

恒興老牌香雲紗
削碼開剪
虹口天潼路　廣東街　頭壩浪
有百洗不變永不脫拷之優點
大批新到
花樣齊備
永不脫拷　純絲織造　老牌雲紗每尺九角　九角五分　一元
著名老牌　百洗不變　新花雲紗每尺一元二角半至一元八角不等
滑熟勻正　軟異正　紡綢拷綢每尺三角半至六角五分　每疋十一元五角至二十二元

中國國民黨政綱

中國國民黨是領導國民革命以求中國之自由平等

國民黨之民族主義有兩方面之意義一即中國民族自求解放二則中國境內各民族一律平等

國民黨之民權主義於間接民權之外復行直接民權（創制複決罷官諸權）

國民黨之民生主義其最要之原則不外二者一曰（平均地權）二曰（節制資本）

對外政策第一條　凡自願放棄一切特權之國家及願廢止破壞中國主權之條約者中國皆將認爲最惠國

對內政策第二條　確定縣爲自治單位自治之縣其人民有直接選舉權及罷免官吏之權有直接創制及複決法律權

中國國民黨上海特別市黨部宣傳部

杭州短簡

▲省政府以浙東各縣、時有共黨圖謀起事、該管軍警、防範疏忽、昨特令飭各縣長暨該管軍警長官、嗣後如再發生共匪騷擾案件、定將該員撤懲、

▲管理傷病官兵委員會、特派鍾惠孫來杭辦理遣散治愈官兵、昨由財政廳先撥遣散費六千二百圓、交由鍾委員分別發放、

▲省防軍司令官蔣伯誠・於昨晚出巡湖屬・今日檢閱吳興部隊・定明日赴長興檢閱後、再往武康考豐等縣察勘軍隊駐地、及政治狀況、約九日返省、

▲蔣伯誠出發查防、省政府代理主席職務、暫由常務委員陳屺懷代拆代行、省防軍司令職務、暫由參謀長董紹祺負責代理、

▲財政廳迭奉部令、舉辦營業稅、爲裁厘之準備、陳廳長以事關創辦新稅、須先徵取各方同意、以免臨時發生阻礙、現定本月中旬召集會議以資商決、

▲本市開辦自來水、實於消防衛生兩有裨益、前由市政府議決擬按照工商業登記總額、提取百分之三至百分之五、現因各業羣起反對、故實行之期、尚難確定、

▲杭州綢業公所、以本省出產絲綢爲大宗、現聞國府對於服制、正在提案核議中、昨特具書向國府清願、關於禮常各服材料、務連規定綢布並用、以維國計民生、

▲民政廳昨通令所屬、略謂本黨革命之目的、爲求人類之自由平等、對於買賣人口、務須切實查禁、有犯必懲、以重人道、

▲清泰門外沿江沙民、以該處沙地前被山洪江潮淹沒百里之遙、居民流離失所、目下水勢雖退百里、而生活無着、昨向縣政府乞賑、

▲省政府昨令各縣、略謂公墓制度、關係公共衛生、及節用土地、法良意美、亟宜實行、仰於三個月內就該管區域、按照條例、選定應設公墓地點、先行呈報、並限本年度一律籌備成立、（銳四日）

馮君致疾、全以過勞、數日前尚抱恙講演數小時、歸又感風、故料此後非漸採取節勞辦法不可、總部人議彼向例起床較任何人爲早、而治事較任何人爲多、軍政巨細、皆加注意、又嘗出外對軍民演講、雖以過人之體力、而年齡關係究遜於在張家口之時矣、百泉者爲河北名踏、有山有林、爲邵康節安樂窩所在地、去此間四十餘里、汽車一小時可達、馮君此行、只帶軍醫、總部公事、由參謀長代辦、大約靜養四五日、始可全愈、惟蔣將到、彼時是否歸來一見、抑蔣往相會、尚不可知、惟同行北上、恐不可能、然則結果蔣先行而馮居後歟、國府派定蔣馮閻白四人公祭孫中山先生於碧雲寺、此爲蔣此行之正式使命、而北方軍事善後、及對於東三省大計、皆須取決於此會議之後、故爲善後事宜迅速進行之計、馮閻二氏有速愈之必要也、

新鄉小邑、市中無可特記、駐兵間不少、但不多見、凡出外者、皆胸懸一小牌、蓋限於有公務者、始得出營也、兵士整肅而有禮、體格強壯、服裝淨潔、官兵完全一律、總部在道清花園、門外列帳棚十數、爲駐兵者、總部一官吏談、總部人員、皆月取津貼六元、今日端陽、昨各發四角、去冬徐州之役、蔣頒賞十萬元、總部人員、高級者各得七角、其生活狀況大抵如此、然三年奮門、全軍一致、此其難能之點歟、然如無改革財政及減縮兵額之辦法、則卽此亦難長支、況使辦事人員無力贍其家族、則終非持久之道也、聞自京津下後、馮決計着手縮軍、其第一步、係將總部縮小、將二十餘處、併爲普通之所謂八大處者、而另有訓練與兵站部、同時召全軍代表會議戰後之縮軍案、自昨日起、已在中山公園開始會議、其內容無從探詢、蓋一切尚在不能發表之時也、總部方面、辦政治人似不多、參謀長曹浩森、係軍事專家、祕書長黃少谷、少年英俊、普通事務、此二人分掌之、記者今晚承招待入麵粉公司暫居、此時以倦極擱筆、餘明日再向讀者諸君陳述之、（六月二十三夜記於新鄉）

二十六日下午七時新鄉發函云、下午三時半、乘來迎之汽車赴百泉、同車者另有日記者三人、行一山時、道路平坦、乃兵工所築者、沿途村樹萬家、遠小在望、風景絕佳、過輝縣城五里至百泉、清泉一泓、四周建築甚多、儼然一好公園也、傳令兵導入一小閣、馮君卽出見、驟視若不相識、鬚髮鬅鬆、滿面病容、蓋病咳甚、記者首問其所苦、曰熱稍退矣、但猶甚高、咳嗽則仍劇也、又曰我在平涼咳四個月、洛陽又咳四個月自是每沾風必咳、致成病根、現覺兩肋頗痛也、又曰、吾最焦心者、如此大軍、過此等生活、如何得了、三省不肯對政府解一文、卽向政府請餉、亦無面目、然而此次河北之戰、孫良誠部移歸蔣總司令指揮領到二十萬、而鹿鍾麟韓復榘等部隊、則皆未得領餉一文而作戰至今者此又寸刻難忘懷者也、自南口戰後以至現在、殘廢兵士現有六千餘人、其中兩腿全無者有二百餘人、則皆潰之五原、自五原入甘肅以過寒戰肢者也、又日官者半、官者之中、擇其兩足皆殘者約六百餘人、常此隨我、以便時時爲之講話、我所能者、如此而已、繼談去歲革命戰事經過、及山西參戰情形、又云百川以一省抗六省之力、力守半年其苦亂窮、常與我同、且使去年山西不參加、則全局危矣、更詢記者以京津近況、記者見其咳、不願發問、僅詢其入京期日、馮曰、蔣總司令此刻將自徐州啓行、李總司令已至駐馬店、我看今晚服藥後情形、如明日能支持、將歸新鄉、待蔣介石及德鄰如不能支、則使石敬亭代我說幾句話、記者問曰、然則將不入京乎、曰北京必往、南口戰後尚有萬骨未埋、此番擬開會追悼、言及此、記者告辭、約於北京相見而退、記者之往也、以劉之龍君之招待、途次劉君云、近患失眠症、日內將隨馮到京、百泉爲河北名勝、中一大池、池底有許多小泉、水至清冽、有名寺數所、如耶律楚材祠、如共姜祠、現馮之衛隊、隨駐其間、練演技擊、精神甚活潑也、記者去後、日記者始入見、隨乘原車回新鄉、時已薄暮矣、

搬場
上海搬場公司
鐵篷汽車　十有餘輛　電話關照　馬上開到　車租每時　大洋四元　搬夫四名　不另取費　粧蓋行李　搬運完好　河南路橋堍　電話一八八七七

美術新穎禮品
銀盾　屏聯　器皿
富華電刻公司
精製各種五彩　肖像　徽章　圖樣
英大馬路盆湯弄口電話中九九三三

各地新聞

無錫

□尤金祥被匪綁去

錫屬北下鄉查家橋離該鎮約一里許蕭家橋地方、鄉民尤金祥、家道小康、薄有田產、昨日天將黎明時、該處忽來匪船一艘、停泊尤家門首、船中躍出匪徒七八人、登岸後、擁至尤家、口操江陰土語、高聲大呼開門、其時金祥同妻某氏、均從夢中驚醒、卽由金祥之妻出而將大門開啓、有一匪徒袖出手槍、照準某氏、詢問金祥在家否、某氏答稱不在家中、匪徒卽一擁而入臥室、將金祥由牀上拖出綁去、擊言須備洋三千元來贖、其妻跪地向該匪求情謂我家現有三百元、請卽攜去、匪徒受款後、卽以報紙將金祥兩目掩住、擁赴船中、卽開船向西疾駛而去、當匪徒臨行時、並語其妻云、於最短期間須補足現款三千元取贖、但並未言明地址云、

□繆處長關心桑梓

國府軍事委員會經理處處長邑人繆斌、近悉本邑共匪又在鄉間大肆活動、殺人放火、無惡不作、特於昨日由甯致電本邑秦縣長及錫澄武宜四縣公安隊聯防區顧區長公安局包局長等、請盡全撲滅共黨、並詢處治辦法、秦縣長奉電後、除將原電函轉顧區長包局長外、並將防範情形、電復繆處長矣、

□共匪嫌疑犯解縣

錫邑縣政府、昨據商團公會呈解共產嫌疑犯陳乾福唐頂桂二人到案、下午五時、由張承審員開庭訊問、陳乾福供稱向做裁縫、上年確有人來叫我加入共產黨、名字被他抄去、後來他們開會說、入黨之後、大家可以發財、有產業、成翁等供語次由唐頂富桂陳一過、張君核供諭令一併收押、聽候核辦云、

□戴溪橋獲匪解局

錫屬富安鄉十六二圖尹城上地方吳中秀家、於前日忽來匪徒五人、欲以巨石欲擊吳家大門、適爲武錫處界處之戴溪橋商團團員瞥見、卽向前盤詰、該匪等情虛逃、並袖出手槍連開三槍、幸未傷人、該匪卒被商團一併捕獲、當卽押解來城、寄押公安局、昨日包局長訊問一過、計匪徒周老五姚和尚魏勤初袁煥泉等四名、一係女人是、搖船者、因無干已釋放、四匪卽釘鐐收禁、聽候移縣法辦、

蘇州

□呈報勦匪之經過

自大幫土匪盤踞太湖以來、迭經水上公安第三區區長龔國樑、督隊搜剿、未能一鼓蕩平、旋由江浙兩省水警、大隊包圍、匪始全部竄入皖境、惟第三區水警迭次與匪接仗、當以六日十八月草橋一役、激戰最烈、巡官白長清陣亡、巡官繆紀松受傷、並傷隊警兩名、幸經龔區長指揮各隊、急進環勦、自晨四時戰至十時半、匪始潰竄、追擊十餘里、始行收隊、是役目睹斃匪七名、始收隊、是役目睹斃匪七名、斃於蘆葦叢中、事後搜獲匪屍數十具、生擒匪黨九名、昨經龔區長將勦匪經過、詳報民政廳鑒核、並以獲犯中內有曹受剛韓有知二名、訊無關係、交由吳江豫橋鄉董事具保、又胡仁山熊幹臣曹文郁王少餘四犯、均訊有通匪嫌疑、因該四犯住所均在吳江縣境、抄供押解吳江縣政府偵審法辦外、其餘三犯、均審據供認爲匪、於上月縣屬溼橫市渡村鎮擄刦並綁架鄉民十五名一案、供認各得贓一百六十十文、汝煥章一犯、並另有槍殺十五隊探員楊正貴一案、業由該故探員家屬指證確實、胡德奎一犯、另在浙江吳興縣擄架陳姓、勒贖得贓五萬五千元一案、李海潮一犯、另在吳江縣之北鎮、綁架戴維翠勒贖得贓一案、並上船孫逆傳芳潰竄時、該犯爲逆軍作嚮導、沿途擄刦村莊、該三犯情重罪大、法無可逭、故由龔區長附呈聲請、准將該三犯依法嚴究、予以極刑、以遏亂萌而昭大戒、

□航空會積極進行

航空會吳縣分會、已於前日正式成立、並選定吳子深爲會長、鄭誠元章君疇爲副會長、籌備積極進行、前日國府軍委會航空處政訓主任凌鄂蓀、以期在最短期內、促成航空事業、非先積極招股不可、爰卽備筵宴請蘇地各銀行錢莊經理、分任招股、聞銀行界承認約可招股五萬元、錢業中則須由同業會議後、再行酌定、蘇州總商會、亦允竭力招股、並聞該會、長吳子深、除担任招股外、並自認股銀三萬元云、

□縣黨部暫遷公園

自陸榮廷之房屋發還後、吳縣黨務指導委員會一時無相當之屋可以遷讓、乃暫假陸氏一部份餘屋辦公、但屋少人多、已感不便、且陸氏眷屬、已經遷入、黨務機關與住眷同在一處、尤不便利、旋經李先良同志等、以五卅路公園內之圖書館、尚有餘屋、且地甚清幽、暫作辦公處、似尚適合、惟宿舍不敷、復商諸倉米巷隆慶寺僧、暫假寺內客室數間、作爲宿舍、先後向圖書館、長及隆慶寺僧徵得同意後卽向縣政府支撥臨時費五百元、於昨日（四日）上午遷至圖書館辦公

常州

□戴溪橋商團獲盜

戴溪橋商團、於夏歷本月十四日、在尖岸橋查獲盜船一只、當將全船盜匪六名、一併捕獲、經奚團長訊問、據供姚和尚湖塘橋人、撑船爲業、周老五東州人魏近初無錫北方泉人、向在上海布廠爲工、袁煥泉馬杭橋人向業南貨、袁姚氏係煥泉妻、住本城古村、該盜等與無錫富安鄉吳錫安家刦案有關、業已解往無錫公安局管押云、

□白晝攔路搶刦

本邑東鄉與無錫交界地方、約距順莊二三里之處、地處偏僻、昨日黎明時、有無錫玉祁人殷成川、擬至橫林搭早車、行經該處、背後有三人追上、操異鄉口音、口稱亦至橫林搭早車、交談未數語、內有一人、突從身上脫下夾衣、向成川頭上兜住、將其掀倒在地、當被搶去籐籃一只、內有現洋六百餘元、又身上被搜去鈔票八百元、成川失此巨款、惶急異常、因掙扎稽時、未能追及、只得懊喪而歸云、

□破獲後棲鸞刼案

棲鸞鄉王文燦家發生刦案、業已獲得匪犯四人、茲聞該莊自破獲後、地方居民、咸異常欣幸、惟事主王文燦、仍懊喪萬分、蓋此次損失、毀於火者、達二三萬元、其中如契據田單存摺、衣服雜物等、均已無法追還、卽如重領田單一項、亦須數千、是以抑鬱異常、至於鄉行政局、以此案重大、除將賞款照給外、前日又具稟嚴緝餘匪、盡法懲治所獲匪犯、

清江

□新渡口輪船被刼

二十五日西壩文記小輪、開往新浦、距行至廿餘里新渡口地方、時正下午五時、河西岸突來股匪數十人、盒砲密如雨下、對輪射擊、喝令停輪、打傷機器、司機載步高腹部受傷、輪傍岸、匪湧而上搜刦船上一切衣服首飾銀洋、二小時之久、有灌云紳士陳伯川、女公子被架李子明、孔子五、徐馨一沙維同、王裕臣及鳴山、陶子舟、龍鏡稅所所長、鹽防營胡連長衣服銀錢槍枝均皆損失、刦畢、仍令原船前進、不准開回、

□衛生運動之發起

公安局聯合各界發起衛生運動、已組織就緒、定於七月一日舉行清潔大運動、以警區爲區域、工作器具有竹掃帚、柳筐繩、扁担條帚、糞箕、水壺、各自攜帶、鐵鏈拉吸車由公安局預備、備有藥料、宣傳品雜件等項、約需二百元、由各團體分攤、

太倉

□指委會正式成立

本縣黨務指導委員會金圖南周廷棟等業經先後到任、已於七月一號補行宣誓典禮、聞內部組織亦經互選徐夢梅周廷棟爲常務委員金圖南組織部部長蔡國華宣傳部部長侯鼐劍訓練部部長民衆運動委員會稽綏數日卽可成立現該會已正式開始工作云、

更正

七月二日中央祕書處發表之中央第一五一次常務會議原稿、對於民衆訓練委員會呈請准予任用各科主任及各股總幹事一案、因書記於忙中抄遺一段、茲特將原案全文重行載出、以資更正、

中央民衆訓練委員會函爲該會擬任陶希聖爲訓育科主任兼該科第一股總幹事徐準起爲調查科主任朱一鶚爲總務科主任兼該科第四股總幹事編審科第一股總幹事范體仁第二股總幹事謝國馨指導科第一股總幹事陳東原第二股總幹事甘家馨訓育科第二股總幹事李實總務科第一股總幹事王文彬請將所擬任之各科主任准予任用各總幹事准予備案決議照准

紹興傷科醫士　徐德潤　高悠忱
寓滬下方寺
專治跌打損傷接骨入骱等症
（診例）門診一元出診五元
（地址）英租界梅白克路西首青島路七號
介紹人　虞洽卿　馮少山　顧馨一　王曉籟　仝啓

各學界商界宿舍
北四川路崇業里上海青年宿舍交通便利房間清潔膳寄衛生鐵牀橡椅磁盆浴室設食完備招呼妥當寓居辦公相宜

萬春醫院　首創第一　電療淋濁　無害安全
本院鑒于淋濁傳染洗注射服藥紫光電射等法殊難除根故創用高周波透熱電機電化治療毫無痛苦奏效神速輕症一星期重症二星期保證完全斷根檢驗固無淋菌立卽飲酒過勞亦決不復發且于人體生育上百益無害絕對保證至於止濁清尿則一二日足矣如有服保遲可醫愈償費以昭信實▲花柳症更可負責除根內外產婦科花柳病均可負責▲醫愈
四川路橋北堍沿河郵政局東　張一峯博士　蘇月坡醫師　楊黛青女醫

上海公墓
江灣淞滬路地方車馬均可直達運柩安葬墓碑壙料等事如承委辦自當竭誠效勞
辦事處北蘇州河德安里九弄一七〇號電話北二六〇六　章程函索卽寄

廣東蓬萊閣賣蛇專家
小號在粵有年分創在申一十六載
第一家專用蛇膽製陳皮治痰症神速製冬羌治瘋寒極妙眼業一搽可知用蛇肉浸酒飲後能祛風去祛半身不遂骨痛黃腫除病提神壯筋骨活血每斤一元
舖在東七浦路認明老牌無誤

江蘇銀行廣告
本行開設巳十有七載專辦銀行一切業務並自設堆棧堆存押主貨物及寄棧各貨尤將本行營業科目摘要列左如蒙惠顧無不竭誠招待也
各種存款　活期　定期　往來存款儲蓄存款利便優厚利息各種手續便利
抵押放款　定期活期貼現押匯利息無不克己
匯兌　通匯地點除後列各分行外又於奉天哈爾濱北京天津濟南漢口杭州松江常州各埠委託代理處
總行　在上海江西路A字五十一號電話中央二四五二電報掛號三九二二
各分行　徐州東門大街　清江浦東門大街
收省稅處　南京下關惠民橋堍
各匯兌處　蘇州閶門內德馨里○無錫竹場巷○鎮江風神廟巷○南通新馬路○南京奇望街
堆棧　上海新垃圾橋北堍西首滿州路二號○無錫朱茅涇浜同仁棧　南京奇望街

財政會議專紀

各組審查會彙紀

▲財務行政組　午後三時、舉行第一次審查會、到劉兆璸高蔭、賈士毅、韓安、陳寶南、過之翰、桂競秋、戴輕塵、畢樹森、馮祖培、吳絜華、胡詠高、賈士毅主席、審查（一）統一財政案（二）統一全國郵稅收入案、（三）統一各省鹽務機關徵收人員任免案、（四）統一關務用人行政及稅款收支案、（五）統一煤油稅收案、（六）請政府通令全國限期一律施行捲烟統稅案、（七）確定海陸軍經費、由國款支給、嚴禁提撥地方稅案（八）軍費政費均宜統一由中央分配案、（九）軍費由中央核定總數分配同撥、不得截留提取案、審查結果、統一財政案、（甲）規程照案通過、（乙）行政修正原文如下凡財政上行政方針如經國民政府決定、各省均應一律服從、倘各省遇有困難之處、應向國府呈述意見、（丙）用人、修正以部任爲原則、但各省之中央徵收人員因特殊情形、由各省臨時委派、面有成績者均由各省呈請、由部加委、以後歸部任免考核、第七案至第九案合併審查、結果海陸軍費由國款支付、各軍不得自行借撥地方稅收、餘案下次審查、

▲公債組　上午開會、主席陳其采、（一）公債司提本部最近一年間發行庫券公債付息還本概況案、審查結果、於原案增未募二五庫券者應多募捲烟庫券、（二）各省各特別市政府發行公債及訂借款項、須有指定確實基金報部核准、始能舉辦案、審查結果、推鍾衍慶沈慶沂褚鳳章三常委修正、文字要點、（一）基金設保管委員、（二）用途設監察委員會、（三）借債及借款條例、應將理由報部核准再辦案、審查結果此限生利事業(四)各省各特別市政府變更以前發行公債、（一）案內以前事實指十七年底以前而言、（二）如財部認所報變更或修正理由不當、仍照原條例辦理不得變更、（三）未變更者、亦須報部、以後公債條例不准再變更、（四）推鍾衍慶、沈慶沂褚鳳章、莊菘甫四會員修改文字、（四）導淮計發行公債案（未完）

▲金融組　上午九時、由白志鵾召集審查委員開會、審查國家銀行制度案、經各委員交換意見後、擬將中國交通中央三行合併爲國家銀行、推陳行戴藹廬姚詠白三人起草國家銀行制度、

▲財務行政國用稅務三組　上午九時三組在會議廳開聯席審查會、各委員均出席、賈士毅李覺李承翼主席先議第一案、賈士毅提出之實行劃分國家稅地方稅及國家費地方費案、因與經濟會議移交劃分國家收入地方收入暫行標準修正案內容性質相同、可併案討論、主席當即逐條朗讀經濟會議移送原修正案、請各委員發表意見、然後彙集意見、正式起草、趙文銳對第三條第一項謂既有所得稅、則公司盈餘稅一項可删去、主席以盈餘稅保留在所得稅內、付議、無異議、次議厘金究歸地方抑歸中央問題、主席宣布釐金擬暫歸中央、俟裁釐加稅實行時、再議楊澧謂釐金病商、中央想由中央收、地方想由地方收、不如先裁、主席謂裁釐加稅應同時舉行、尚有提議案、可從長計議、次議地方收入第一項營業稅一則、趙文銳謂營業稅與所得稅有衝突、且類似牌照稅註册稅出廠稅等、主席以營業二字範圍太廣緩議、其餘各條照劃分國家收入地方收入暫行標準修正案、無甚異議、旋由主席宣布議財政條例、略加修改、衆無異議、主席宣布劃分國家稅地方稅及國家費地方費案指定趙文銳劉大鈞楊澧朱石公張永臨周象賢程叔度閔天培陳雪南王和李調生等十一人爲修正起草委員、時已十二時、主席宣布下午再議、

▲公債金融二組　下午二時、公債金融二組開聯席審查會、列入議案（一）整理漢口中央銀行代國庫發行庫券案、（二）漢口中央中國交通三行紙幣應如何整理以維信用而恤商艱案、（三）國民革命軍到達武漢後中央政府提借各債、應行清理案、（四）整理湖北金融公債、應維持或變更、原案以維信用案、均爲白志鵾提、兩組委員到後、由白志鵾陳其采主席、先議第二案、李權時謂可定漢行折價、於收回日市價作參考、但確定最高價格、而市面超過時可不收、免爲資本家造機會、蔣尉仙主張組審查會、以便整理或研究、旋有人主張發行公債收回之、馬紹良主張由財政當局指定數人審查整理案、最後主席以由政府發行公債、分別收回漢口中央交通中國三行紙幣」、全體通過、次討論第四案、原案爲民國十五年秋國軍會師武漢時會向商借款、又以湖北官錢局受軍閥蹂躪、紊亂已極、經財部於十六年一月制定湖北金融公債二千萬、原以七百萬收回官錢局舊票、以三百萬九二五折歸還國府新債、以五百萬六折抵現金接濟軍需、餘五百萬作中央漢口分行預備基金、其時中央地方財政歸併管理、即以鄂官錢局全部產業爲第一担保、又以鄂境內二五內地稅局稅款爲第二担保、乘充付息用、計先發行票額爲六百餘萬、其一二三期息已勉維信用籌保、此項債票未發、能一千三百餘萬、擱置經年、似應截額結束、而第一担保品之官錢局產業近聞鄂省當局聲明、欲地方產業整理地方金融、有零計劃提議、是此項担保將有動搖、則二項担保將負全責、恐不敷還本付息請議云云、當付議時、以地方關係、意見未能一致、最終主席以二則付表決、一、整理湖北金融公債未發者截止發行、二、第一担保品應行維持、均通過、議至此、時已六時遂散會、其第一第三兩案不及審查、延至下次再議、

關務署之小組會議

討論主管案件製成總報告

全財會議今日開各組審查會、財部所屬主管各機關多乘此不開大會機會、召集所屬各職員、將主管案彙齊開小組會議、製一總報告、再交各組審查後提出大會、關務署因於四日下午、召集所屬出席會議關監督及內地稅局長十九人、由祕書長謝冰代表署長主席、決議九案如下、

（一）裁撤國內通過稅改辦特種消費稅意見（賦稅司提）、（二）籌備裁厘加稅促成關稅自主案（關務署提）、（三）浙省首先實行裁釐、並開辦營業稅、以資抵補案（浙財廳提）、決議以上三案對於裁釐一層、一致贊同原案、並望早日實行、惟裁釐後舉行新稅、似宜選擇特種消耗品、酌量舉辦、總以無妨民生、不礙關稅自主爲旨、至浙省能首先實行、尤樂觀成、（四）籌辦關稅自主案（金陵關監督提）、原案所列辦法、（一）調查物價、業由本部貨價調查局切實進行、（二）確實外債担保、似應移公債組審查、（三）注重稅務人才、在北平稅務專門學校正由本部接收、繼續開辦、從事整頓在案、應否交付審查請酌、（五）調查各種物價以爲改訂規則根據案（山東財廳提）、現在本部已在上海設有貨價調查局、此案似可毋庸交付審查、（六）編定國家稅則草案（關務署提）、此案原係計劃書、供本部參考、似可毋庸交付審查、（七）實行廢除鐵路貨捐案（山東省政府代表提）、此案一致贊同交付審查、（八）由部轄各機關呈送收入實數報告案（財部提）、並請早日實行、（九）碼頭捐款支配不平請催促進行交涉案（李景曦提）、請交付審查、（本報四日南京電）

整理財政大綱起草委員會開會

上午九時在第二審查實開整理財政大綱起草委員會、出席委員莊崧甫、王曉籟、兪希稷、劉紀文、李調生、李鴻文、汪厚、壽景偉、胡慶培等首由委員長莊崧甫先行報告、謂整理財政大綱案係賦稅司提出、以平津克復、北方軍事漸入結束時期、國民政府一切設施、將必另呈一新局面、換言之、即軍事將如何整理、政事將如何革新、以冀實現總理之遺教、負起本黨之使命、大凡無論何爲目前之急務、整理之道、首先須認定目的、次乃爲討論研究方法、各委員對於此案略有意見發表、均謂整理財政大綱、先由各人將意見發表出來、然後再行討論、以便彙齊正式起草、各委員計劃分收支統一財政更新稅制確定建設費籌定軍事費勵行預決算等、均有理由補充、議決加以說明或修正、交大會公決、並討論關稅自主問題、僉以外交關係、決定十八年一月一日實行、將決定實行理由說明、交大會議決、請轉呈政府宣布全國、（本報四日南京電）

江北屯墾計劃案

江蘇第五區財政視察員張世杓、提議江北屯墾計劃案、於今日提出會議公決、茲錄如下、

北伐成後我武裝同志、將何所歸宿乎、此人人胸中所欲解答之問題也、答之者曰、以之爲工、工業之興、非一朝夕、事繁理頤、且廣國際之競爭無已、其水利工程乎、需費較鉅、或有賴外資之輸入、惟力所及、擇其小者、可自舉也、則又答之日、以之爲農、農吾國民所習、需本輕、需人多、其事穩健、而不虞國外之競爭、故較工爲勝、但地曠而匪多、國家多故、戰守仍不能廢、故且兵且農而作屯墾之計劃、惟茲事體大、欲其實現、必須於未行之先、詳細研究、庶臨時不致失措、所謂凡事預則立、不預則廢也、爰就實地所見、草爲此篇、惟屯墾之地多矣、先言江北就所知也、况一簣之覆、他人已樹其基、下列要點、又足促吾人之注意、

一、屯墾江北之利益

一、海沿其東、港入其間、水路交通、運輸之費自廉、（其他距上海最近者約七十英哩、汽船約六小時可達、最遠者亦不過二百英哩）

二、居中國之中部、氣候溫和、生物易長、南北諸人、均可移住、（據南通氣象台之報告、民國六七八三年、平均溫度及雨量表如下）、

氣溫（攝氏）一月〇・二六　二月三・〇三　三月七・〇八　四月七・〇八　四月一三・三五　五月一八・七六　六月二二・五五　七月二五・七四　八月二六・三〇　九月二三・四一　十月一七・三五　十一月九・九四　十二月三・五二

雨量（料）一月二〇・七三　二月一三・一〇　三月六三・二三　四月五六・一三　五月四八・八四　六月一九〇・三三　七月一五六・九〇　八月一九二・九〇　九月一〇五・九〇　十月二七・五〇　十一月五八・六六　十二月四二・七三

初霜在十一月初旬、晚霜在四月中旬

三、土壤、合黃河及揚子江之沙土沖積而成、無小石礫混入、而爲盤齊團粒構造之壤土、溫熱之吸收頗速、適於栽培棉麥豆稻等、

四、全地可墾面積凡一千五百萬畝、（就淮南所屬鹽場自南通如臯至東台鹽城阜甯而言）內除道路河渠溝漁岸台等十分之一、約可耕面積一千三百五十萬畝、每二十畝足養一戶、可養六十七萬五千戶、戶以四人計、約可養二百七十萬人、

五、爲首都所在之省、而廣大無限之荒地、壤地相接、且曾經私人之努力、規劃粗具、其收用也易、

六、於多匪多丐之處、且屯且墾、生產既富、諸患自除、表裏江淮、拱衛首都、

七、津浦路成後、兩淮多災、農田既闢、水利自興、引淮水以灌溉、而東洩之於海、足以減少水患、

八、棉產增多、實樹紡織工業、以固穩之基、

九、兵士有工可作、有地可耕、裁兵後不致爲患、

十、以消費者轉而生產、於國家經濟利益滋大、而民生主義亦得實現、

二試辦計劃

一、試墾、畝數及地位、以一千五百萬畝之地、一時開墾、費既難籌、時亦不許、今始縮小、以實地一百五十萬畝計、爲試墾區域、又分爲兩段如左、

甲、北段　射陽河兩岸、共一百萬畝、地屬阜甯及鹽城縣、計華成公司六十萬畝、大綱公司二十萬畝、通興公司二十萬畝、

乙、南段　石竹港王家港附近、共五十萬畝、地屬東台縣、計通濟公司十萬畝、華泰公司十萬畝、東興公司二十萬畝、遂濟公司十萬畝、

按上述華成等七公司、現因缺乏資本、頗難維持、若不設法救濟、不獨從前投資者、虧一簣之功、墮其全局、而影響於國家經濟者實大、爲屯墾計、似應利用各該公司業已施工之地、出資收買、需時既短、而收效較速、則公私交受其益矣、

二、收買地價概數、隨地估計、每畝平均約五元、一百五十萬畝、需洋七百五十萬元、（此項地價不必以現金收買、即以六厘公債抵付）、

三、開墾資金約數、預計七百五十萬元、爲修治道路河渠橋梁及建築房屋購備農具之用、

四、經濟之籌劃、二三兩項經費、共一千五百萬元、擬發行江北屯墾公債充之、公債分兩種、

甲、年息六釐者七百五十萬元、爲收用土地代價、

乙、年息八釐者七百五十萬元、爲闢路濬河築提建屋開墾資金、

五、公債募集期限、

甲、六釐公債一次募集、

乙、八釐公債分五期募集每年一期、

第一期二百五十萬元、

第二期一百五十萬元、

第三期一百五十萬元、

第四期一百萬元、

第五期一百萬元、

六、公債之還本息、上項兩種公債、均自第十一年起抽籤、六釐者三年償淸、八釐者五年償淸、詳細見附表、

七、分期屯墾辦法、每年開熟、最少三十萬畝、約可收容兵士七萬五千人、地熟後人數尚可漸增、

八、優待兵士辦法、

甲、開墾時給以餉銀、此費仍作國家支出、不入屯墾費內、

第一年全給、每人一百元、七萬五千人計、七百五十萬元、加官佐醫療開拔等費一百五十萬元、合計九百萬元、

第二年減十分之四、每人六十元、計四百五十萬元、加官佐等雜費九十萬元、合計五百四十萬元、

第三年減千分之七每人三十元計二百二十五萬元、加官佐等雜費五十五萬元、合計二百八十萬元、

第四年、與第三年同、計二百八十萬元、

第五年無、

以上共計二千萬元、

乙、墾熟後給以永佃權、每人二十畝、可給七萬五千人、每兵除訓練巡邏放假等日期外、每年作工百日、最少挑土四十方、可成熟地四畝、若挑土至六十方、則可成熟田六畝、按此比例、每人取土、累計至二百方、即可給以二十畝之永佃權、（按永佃權在通海墾牧公司、每畝須六元、大有晉鹽墾公司、每畝須八元、今之兵士、年有餉項、此所給予、視作獎金

丙、以實費計算成本、給兵士之地權、兵士若於永佃權之外、用其所蓄、再按實費付價、約每畝九元、即格以田照、有完全之地權、不復須納年租、但此辦法、以原墾兵士爲限、且每人不得超過二十畝、

丁、減輕租價、初墾之田、第一年免繳租價、第二年至第四年、每畝年納一元、第五年至第七年、年納一元五角、第八年至第十年、年納二元、以後即以收入十分之二爲租價、（江北諸田分配收入、業四佃六、今業二佃八、較普通減輕半數）

九、利益預計

甲、熟田每年生產額以百五十萬畝、計當有一千五百元之收入、（每畝產棉五十斤、值洋八元、麥五斗、值洋二元、合成十元、此就熟後五年計、初熟時未能及此、）若佃戶得入成爲一千二百萬元、業戶得二成爲三百萬元、

乙、熟地價總值因其土木工程之完整、交通之完備、每畝約可增至三十元、以一百五十萬畝計、需值四千五百萬元、

至進行制據、似宜先派軍事家工程家農學家各若干人、及執於經濟狀況與就地情勢者、組織一隊、今赴該地詳細踏地、次就所踏查之結果、爲實施之準備、特設專局、委定局長、帶領少數軍隊、前往滿鄉、並將沿途交通運輸設備稍完、然後遂批派兵前往屯墾、而計劃乃能實現、（附表從略）（卓三日）

導淮計劃籌發公債以利民生案

財政部公債司提　已付公債組審查

竊維理財之要、開源爲先、立國之本、民生是重、昔　先總理所定建國計劃、無非欲一躍而登中國於富強隆盛之地、故凡商港之開闢、農礦之發展、皆視爲切要之圖、而尤足以裕國利民者、莫如導淮一事、其超越尋常之利益、已見諸建國方略、蓋淮河出豫省西北隅、至蘇皖兩省之北部、區域之廣、自不待言、昔唐宋之時、國家要需、咸仰給於兩淮、有皖北熟天下足之諺語、自明季以來、黃河南徙、淮北之地、盡成澤國、民間之損害、固屬甚鉅、而國用之周轉、亦因以不靈、有識之士、愁焉憂之、民國初元、裁兵導淮之議、卽騰於中外、當時曾設局籌備、並進行借款、嗣以他種關係、此項計劃、遂致停頓、迄今又十數年矣、東南大利所在、若不因勢利導、甚屬可惜、𠞰當財府支絀之秋、軍費政費、同時並籌、極感棘手、而發行庫劵、旣苦勸募之不易、增加新稅、又恐民力之勿勝、尤應另闢途徑、早集鉅款、以濟要需、果能舉辦導淮、則計劃既定、便可從事借款、以一部分實行撥充導淮之用、一部分留作準備基金、以充建設要需、現革命業已完成、將來裁汰之兵士、更可令其解甲歸農、授田授宅、各安其業、仍以兵法部勒、時加訓練、寓兵於農、無需乎餉項、且蘇皖一帶、災民亦得以工代賑、免使流爲餓殍、其有裨於國計民生、固莫大於此、茲將進行之程序、擬定如左、

一、擬定導淮計劃　導淮之進行、須先從測量入手、製成有統系之圖案、然後分期實行籌備、時期定爲一年、施工時期、定爲四年、將應需工程費用、規定預算、約計七千餘萬元、儘可敷用、惟善後建設之費、亦不可不早爲籌定、應先設立導淮事務局、由政府先撥經費數十萬元、倘無現金、則先給庫劵、作爲担保、或由局自行勸募、或向銀行抵借、以收還本息、抵償均極易易、一面聘請美國技師、從事規劃、將實施之方案、公布全國、並向各國報紙宣傳、使世界之視線、咸集於此、美國方面、固不乏注意此問題者、卽國內金融界、亦頗知此事之有利、當必有奮起投資、以助其成者、苟欲發行公債、不難於最短時間募集足額、可斷言也、

一、籌募導淮公債　導淮計劃、先須籌款、籌備時期之經費、爲數無多、而工程上所用之款、依從前測量估計、淮河幹支各河工費、總額爲七千三百四十萬元、今姑從寬計算、定爲一萬萬元、再加準備金一萬萬元、以作擴充沿河之溝渠道路交通墾植事業之用、一面設立導淮獨立銀行先行存儲、以充基金、該項公債、可向國內外募集、指定以淮河流域增出及受益地畝之繳價爲擔保、按照建國方略所載、依詹美生之計算、約有六百萬畝、假定每畝以二十元計之、共爲一萬二千萬元、然蘇皖兩省直接間接受益之田、至少亦不下一萬五千萬畝、此項受益田畝、按時估價、由地主繳納應增之價、以每畝十元計、亦有十五萬萬元、其數亦不在少、而每年增出之田賦、約有一萬萬元、以上各項、以之指作歸還債款本息、較無論何種公債、尤爲充裕、而確實利息、定爲年息五厘或六厘、五年之內、祇付利息、第六年起、每年償還十分之一、每半年抽籤還本一次、分十年全數償淸、其償還之基金、由中外合組保管委員會保管之、務求穩固、前數年之祇付利息、因籌備時期須一年、施工時期須四年、然此五年之利息、亦有所出、若既留一萬萬元作準備金每年故利息及土地登記費收入、並逐年施工而逐年增出及受益田畝之增價、以之撥付、綽有餘裕、應募此項公債者、自必極形踴躍、無勸募攤派之手續、而立可籌集鉅款、至於募債條例及募集步驟、俟確定此項計劃後、當再分別擬定辦理、

一、辦理地畝登記　淮爲四瀆之一、流域極廣、不下有揚子江、自通海之口淤塞以來、其水鬱積於洪澤湖、以致一遇大雨、便呈洪水汎濫之象、沿河田畝、時受其災、五年之中、僅有兩稔、而田畝之價、遂亦所值無幾、今若實行導淮、則昔日低價之田畝、將盡成膏腴、在地主方面、無不極表歡迎、惟國家費極大之款項、以實施導淮之計畫、所有從前荒田成爲熟田者、其利益固不能盡歸諸地主、自必補繳官價若干、以償疏導之經費、故全淮流域、凡屬私人原有田畝、須先呈報登記、略納登記手續費、一經登記、卽爲確定產權、將來田熟以後、淮其補繳官價、永歸執業、一面卽呈報升科、歲稅田賦、若現在不申請登記、則其田畝卽作爲官荒、由政府收歸國有、如此則淮河一帶田畝、均有一種統計、碻知民田總數若干、其餘官荒若干、流導之後、增出之數亦易於稽考、不特登記費之收入可觀、而淸理所得之公田、爲數亦屬不貲、此卽國家目前之利益、不待導淮功成、而政府已取得大宗之收入、以數十萬元之籌備經費、而獲此良好之結束、亦未始非計之得者也、登記辦法條例及登記局組織法、等當另行訂定之、

一、徵收糧食稅款　全淮流域田畝之多、旣如上述、導淮以後、逐年實施工程、則支幹各河、水流宣暢、沿河一帶、盡變農田、計算有六百萬畝、可售得一萬二千萬元、而又有直接間接受益之田、約一萬五千萬畝、令人民補繳官價、約有十五萬萬元、其每年田賦、亦有一可靠之收入、不可不先爲注意者、然尤查沿淮田畝、以增出六百萬畝、受益一萬五千萬畝、共計有一萬五千六百萬畝、卽以一年一稔、每畝生產糧食二石計、可得三萬一千二百萬石、糧食之產額既多、勢必推銷於外、則鄰省縱遇水旱遍災、亦不致再感缺乏、而供過於求、糧價自必低落、於今後民食大有裨益、且糧價既低之後、不得不輸運出外、俾資流通、政府卽可徵收一種特稅、以濟國用、假定爲百分之二五、以生產額十五萬六千萬元計算、亦可得三千九百萬元、在人民成本旣輕、當可樂於繳納、不受何種影響、且繳納特稅以後、准其流通國內、於他省之民食、亦可源源接濟、苟計算再有盈餘、其價值每石低至若干元以下、不妨再加徵一道之特稅、准其輸出國外、以救濟世界之民食、尤爲友邦所樂聞、假定征收百分之五、政府稅收又可增出不少、從此暹羅西貢等米、又不致再有輸入我國、以吸收現金矣、故導淮成功以後、卽以生產糧食徵收特稅而論、每年數千萬元、易於反掌、不必加增其他之苛細雜捐、而國用自無不足之虞、此則尤有注意之價値者也、

以上四項計劃、皆爲事實上所可行者、苟能切實進行、則　先總理之實業計劃、可以實現、而發行公債籌集鉅款、目前既可裨於國用、成熟田賦增加生產、將來更有益於民生、其他種種之富源、尤不遑殫述、惟欲貫徹此主張、必先具遠大之眼光、定進行之程序、庶幾逐步實施、以收宏效、茲姑就其大概言之、其各項規章、當俟舉辦時一一規定、俾有標準、倘得實行、則不出數年、全淮流域、盡成東南富庶之區、而裁兵屯墾、尤省軍費、故爲國家可籌大宗之收入、爲人民亦增無窮之利益、目前切要之圖、誠莫過於此矣、謹提候公決、

財政的統計

財政部收支實數表（十六年六月一日至十七年五月三十一日止）

（甲）收入

科目	子目	分計	共計
鹽務收入			二〇、七七七、三〇七•三一
稅務收入	關稅及內地稅	九、七三九、三二一•二一	一三、一五〇、〇〇一•三八元　一、六六二、〇〇六•四九兩
	二五附稅	四三三、〇八〇•九〇元　一、六六二、〇〇六•四九兩	
	煤油特稅	二、七五五、六一七•五八	
	郵包稅	一四五、〇三〇•四一	
	百貨統捐	一一、九五一•一八	
	箱類特稅	六五、〇〇〇•〇〇	
（說明）稅務收入實不止此數因江海關二五附稅全部撥作二五庫券基金			
禁烟收入			四、四八九、四八〇•九六
印花收入			一、二三八、六〇一•七三
烟酒收入	烟酒稅	二、八六二、九二九•四四	九、一〇一、一五五•七六
	捲烟特稅	二三、九四三•七五	
	捲烟統稅	六、〇〇五、二八二•五七	
（說明）捲烟統稅自四月份起撥作捲烟庫券基金			
國產收入			五七六、六三三、八九
註冊收入			五、一二二、〇〇
證券收入	二五庫券	六〇、九九五、三四四、八一	六一、三六三、三三一、七一
	捲烟庫券	二六七、九八六、九〇	
未還欠款			一〇、三九〇、〇七五、三七
（說明）內有鹽商向銀行借款四、三〇〇、〇〇〇元由本部作保作爲預繳稅款將來由鹽稅項下扣還			
各省解款	財政廳解款	一〇、一五四、六六六、一〇	一〇、三九〇、〇七五、三七
	財政特派員解款	一三五、四〇九、二七	
驗契收入			七七〇、〇〇〇、〇〇
稅外收入			八二二、八五四、三五
雜項收入			八、八三六、六六二、〇七
礦業稅捐			二二、八六一、三四
暫時收款			二、七五三、四六〇、二六
繁行收款			八五、三七四、三五
利息收入			五二二、六七
兌換			一、九四八、〇九四、五四元　一九二、三七八、九一兩
收入總數			一四八、一五六、〇〇一、二〇元　一、八五四、三八五、四八兩

（乙）支出

科目	子目	分計	共計
黨務費			一•六五七•〇九六•九八
國務費			一•一九五•三二八•六三
軍務費			一三一•一七六•三四〇•九五
外交費			七三九•八九八•六九
司法費			二六一•七四〇•八二
教育費			二、五三八•二三六•〇〇
財政費			二•七二七•五二二•八九元　五〇〇•〇〇〇•〇〇兩
工商費			五〇•二九九•五
農礦費			四一•七九九•五〇
內政費			一六六•二六二•三〇
建設費			九〇•〇〇〇•〇〇
工程費			七九〇•〇〇〇•〇〇
雜項支出			一•〇四四•八五八•三二
撥還欠款			六〇•〇〇〇•〇〇
（說明）蕪湖口內地稅局撥還前任透支蕪湖交行款三〇〇•〇〇〇•〇〇〇元　捲烟總稅處撥還前蘇捲烟稅局欠金城銀行款三〇〇•〇〇〇•〇〇〇元			
庫券基金			八二二、一二九、一九元　三七九、九四五、九六兩
庫券利息			八五、七六三、九四
扣預息			五〇七、九九九、六六
暫記			二、八七三、一三三、六五
兌換			二六五、五二三、三五元　一、四二四、四三九、四四兩
存江海關稅款			四八九•五〇
銀行存款			一六一、五六七、四一
支出總數			一四八、二五六、〇〇一、〇二元　一、八五四、三八四、八四兩

附註　查本表所列收支各款係自十六年六月二日至十七年五月底止總數其中計收入方面有借款三〇、七〇七、三四一、九五元惟同時於支出方面冲去償還借款一八、六八三、八八〇、三六元結果遂祗剩未還欠款一二、〇二三、四六一、五九元蓋欲表明其借款之未還實數耳合併註明、

民國四年至八年各省區鑛稅實收數表（國民政府財政部賦稅司編印）

省區別	四年	五年	六年	七年	八年	備考
京兆	九五七四元	一三七〇六元	七九〇三元	一〇五四〇元	一一八一七元	
直隷	四二六一二四	四六〇〇六九	四四五〇〇一	二四〇七五九	一四一〇〇八	
奉天	四一〇四八	一八三八三五	二一五四九八	四一八五一三	五六八七七	
吉林	二四二〇	二六五四	一〇五〇	三五一	四八九一	
黑龍江	八二〇七九三	一四二一九四一	一二一三七五六	六九九四八七	一八二五四〇	
山東	五三九六〇	一〇七八一	六八七一三	七〇二六四	八九四七一	
河南	二〇八一五	九一六五	四七三八六	五八九六七	一〇六八六八	
山西	三〇八三	一八〇二	一〇七九二一	一二六〇二九	一二九九八三	
江蘇	四二一	二五一六	五七八七	六六四〇	一六四七六	
安徽	一八〇三	三八三五	一二二〇一	二〇七九二	三二一三七	
江西	一三三八	一二七六五	四六六三四	六二〇四	六四三六八	
福建	三四一	六八一	一〇八〇	一一六二	一六二四	
浙江	四一〇	四九七	一八七一	一二六三	二八〇三	
湖北	三一五三	二四一三	一三六五	二三九六	三六四五	
湖南	八〇〇九〇	一八四三四六	一四一七〇三	六七七七八	九八五六	
陝西	七三八二	一二八〇	一二五四	五四五	三〇一	
甘肅	一一〇三一	一二六九〇	一〇五四六	七六三九	七四三	
新疆	未報	未報	八七七四	八七七四	九八四	
四川	四〇一二一	一二七一八	未報			
廣東	一三八二					
廣西	一四二九二	未報	一六一七六	二七六三四		
雲南	四六四九五三	四一七六五二	二〇九四四二	未報		六年分數僅報至六月份止
貴州	二七二二四	三四七一二	一五三七〇	三二二一一		七年分數僅報至七月份止
熱河	五二八六〇	四五五二八	四四八二七	二五四三六		
歸綏	無	八〇六	七七〇	一二七二六	九四九二	
察哈爾	七八四	一一八八	一三六八	一三六二	一九二〇	
川邊	一〇一三七	三四〇七	一六七九	四四五〇	六九六	
合計	二〇九五五三九	二八四〇九八七	二六二九〇七五	一八五一九二二	八六八五〇〇	

▲鹽務署所轄各機關十六年度收支概算表

關別	歲收實現	歲出	說明
兩淮	九九•一五•八二六元	經一•四〇〇•〇〇〇元　臨七〇•〇〇〇	查兩淮鹽運署及下關掣驗局組織稍有變更上列經臨數目特撮其大概耳經常費內列有緝私經費四十八萬四千餘元稽核經費四十九萬四千餘元
兩浙	五•〇八五•一七三	經一•〇二六•六〇〇　臨一五〇•八〇〇	經常費內列有緝私營及權配廠經費五八五•〇〇〇
淮北	二•八九九•四一〇	七七七•〇〇〇	內有緝私經費三十萬五千餘元稽核經費十九萬一千餘元
松江	[illegible]	[illegible]	內有緝私經費五十八萬餘元
福建	二•七〇四•二四三	四六〇•〇〇〇	
廣東	據廣東鹽務處冊報數目	一•三四〇•〇〇〇	
皖岸	九六九•五四七	經一七七•〇〇〇　臨一二三•六〇〇	
西岸	一•一五二•九	經二六•六〇〇　臨一二•〇〇〇	
十五年度預算	三八•七二•八	三三三•〇〇〇	
鄂岸	七六•五一•七		
湘岸	一•〇五一•七	三二六•〇〇〇	

說明　上列各數•暫照十五年度數目列入外•餘均照所送十六年度册報開列•未經核准•關於緝私營稽核經費•現時略有變更•

國有各路貨捐局徵收數目清單（財政整理委員會編印）

路別	數目
津浦	一•四二一•五一八元
汴洛	七〇五•〇〇〇
京漢	二五•六〇四
開徐	一二•五三七
廣九	三二•〇一〇
粵漢	六四•九一五
正太	九七•七一六
共計	二•四五九•三四〇元

以上數目係財政部十一年間關送交通部者查各省財政廳報告本會蕪金收數表內如直隷河南湖北江蘇等省前項貨捐收數業已列入茲姑照原單附後以備參考

整理山東烟酒計劃案

山東烟酒事務局局長閔天培

理由　查山東烟酒稅捐窳敗情形、達於極點、大抵根本弊病、在於直接征收之權、仍在商人之手、省局分局、不過間接管理、以致太阿倒持、眞相莫明、歷任局長、但求比較稍加、敷衍解額、及取得額外之獎勵金、卽爲能事巳盡、調査覆査之人、其惟一工作、無非與商方論定比額、征收之手續如何、不問也、照據之用否、不計也、同樣酒池而重量之規定各殊、同等營業而牌照之等第懸別、此中黑幕、更不堪言、積之旣久、遂成似包非包之局、民十四後、軍閥急於歛財、特稅預征、名目巧立、只求金錢有着、款目可以不分、當其事者、更得因利乘便、上下其手、以遂其中飽之私、登記統計、無從核辦、預算決算、因而廢棄、至是事權之重心、轉旁落於各縣分棧經理、國課未裕、而商民已病矣、何則照額加稅、則出貨減少、而稅費增多者有之、營業倒閉而稅費未除者有之、蹉乎田亡糧在、前淸弊政之尤、何期於魯省烟酒稅而復見之、今者地方殘破之餘、瘡痍滿目、遍野哀鴻、方待賑濟、衣食未足、奢侈何來、就人民之痛苦言、則報歇報減之戶、酌予核准、似爲當務之急、就國稅之重要言、則剔除中飽、以裕稅課、尤爲難緩之圖、由前之稅收、驟減堪虞、由後之說、功效難期立見、茲欲斟酌於二者之間、而爲正本清源之計、似宜假以時日、始免欲速不達之愆、局長愚見、擬以三個月從事籌備、爲有規模之改革、然後分爲三期整理、每期仍以六個月爲限、在第一期中、以劃一全省稅率、確定酒池烟斤、實行牌照及洋酒等捐、爲整理之效果、第二期中、以合併稅費、使與部定稅率相符、並增高牌照及洋酒等捐、爲效果、第三期中、以取銷分棧經理、組設各縣支局、派員直接收稅、並實行論價征收爲效果、茲請分別陳之、其辦法如左、

辦法　（其一）所謂從事籌備者、甲、魯省稅率紊亂、今日巳達極點、魯西各縣、前由河南財政廳派人征收、稅率獨高、南方數區、低稅如昔、省區及於魯東一帶、在張逆時代、稅費多有變更、高低之度、難於稽核、是以全省稅率、殊難得適當之標準、乙、酒池之新設或倒閉、數年未經覆査、登記所載有額、明日黃花、近因兵燹、歇業過半、照額比較、實卽擬派、若准報歇、徵特收入短絀、且恐各縣經理、因以爲利、斟酌可否、難得其平、丙、烟類稅率旣低、斤重亦難憑信、此中情弊、尙多未明、丁、現用牌照與部須不符、收費亦多蒙混、戊、本省洋酒[illegible]南路有試辦外、其餘各縣隨意販[illegible]爲收入上一大漏巵、基上諸端、[illegible]確之調査、則整理幾難措手、此中一大關鍵、卽在充任調査之人、蓋以此等任務、若使熟悉情形工人爲之、則串同舞弊、防不勝防、若使誠懇可信之人爲之、必至暗中摸索、不得要領、卒之薪資虛糜、功等於零、現擬於此期間、由局設立烟酒事務訓練所、招收見習員三四十人、限以一月、專授以調査稽核之知識、一面灌輸黨義、以養成其高尙廉潔之人格、一月以後、卽遣之全體出發、分頭工作、視程途之遠近、使一人担任一二縣三四縣不等、隨査隨報、不過一月、可得全省之狀况、卽使覆査一次、先後間錯、共須五十日可告竣事、調査旣巳精密、則上述諸點、不難迎刃而解、而第一期所期之效果、可漸實現矣、（其二）所謂其一期之整理期間、卽本年十月起至次年三月底止、適値舊歷年底、爲向章規定各縣烟酒比額之時、旣有準備於前、自無張皇於後、稅率劃一、各地無畸輕畸重之弊、斤重確定、商民無虛納稅費之憂、烟酒牌照、必依營業徵收、洋酒憑證、必使實行貼用、於此期間、卽以各見習員粗織巡環稽察隊、以防弊竇、而第二次之見習員、又當招收、如前訓練、良以第一期之目的雖達、而稅率未必適合、部定牌照憑證雖用、而捐費難免從輕、夫奢侈稅重、幾爲世界各國之公例、其意亦在寓禁於征、美日英法諸國、此項稅率、超過吾國、奚啻倍蓰、甚至値百抽百、不以爲病、則提高稅率、自不容緩矣、（其三）爲第二期之整理、時間在十八年四月至九月、本期所事、卽在稅率之提高、蓋以魯省烟酒稅率、現行略在百分之七乃至百分之十一、其根本弊病、則爲舍價論斤、以致高低之差、不易求得、預計第一期中劃定之稅率、當不能超過百分之十二、於此期內、應將稅費合併增至百分之二十、牌照務以營業爲準、歷定洋酒不使凌亂無章、務期一一適與部章相符、槪此數端言之匪易、而成効何似、實賴于兩次見習員之努力耳、又本期開始、卽應招收第三次見習員、人數訓練、均略如前、連同原有人數、計達百人左右、以促成第三期之整理、（其四）第三期整理期間、自十八年十月至十九年三月、此時根本取銷分棧制度、設立各縣支局、卽以歷次訓練之見習員及總分局辦事得力人員、或曾充任經理成績卓著、擇尤委任爲支局主任、並能與總分局職員及巡環稽查隊各員、相互調換、合此多數有經驗有訓練之人、以供任用、則省局乃成爲整個的組織、其對於分支各局自收使臂使指之効、而直接徵收及論價徵稅、可以實現、歷年積弊、可以刷新、菸酒稅收、庶有涓滴歸公之望、若夫實行公賣、是有待於中央、爲全國之計劃、似非山東一隅所能獨行、惟對於儲蓄人才起見、則每年招收見習員一二次、或未能巳耳、或慮招收見習員如是之多、其訓練時之經費、及差遣時之薪費、爲數不貲、款將無著、不知見習員之成效、實爲指日可期、稅費正額、因稽査嚴密而增高、姑費勿論、他如洋酒貼用憑證、在今日狀况之下殊難憑一紙令文而實行、又外省菸酒之輸入、及過境如牛莊奉天之燒酒、關東之菸葉、及黃菸、景芝鎮酒運入膠縣之過境、每小車抽收二元或四元不等、膠高卽諸等縣之民、釀黃酒隨造隨征、要省省局無案可稽、而且向不過問、此等中飽之剔除、無非國課之增加、卽以提成充賞、論當不難移爲養成見習人員之用、况調査原有相當經費、旣有此項人材、則從前冗員、可以裁汰、亦可以挹彼注玆、卽不然、欲爲全省菸酒事務徹底改革計、必須於歲入正款項下、酌提費用追加預算、亦爲必不得已之圖、綜上所述、籌備期中、一切稅費、照舊征收、但以各區多未開辦、只期保持十三年歲入原額之半、計三個月可收一十三萬五千元、第一整理期中稅額旣定、可望恢復原額、計自本年十月至次年三月六個月間、全省收入、當得五十四萬元、第二整理期中稅率、悉遵部定、計自次年四月至九月、半年度間、全省收入、應得八十萬元、卽全年度增至一百六十萬元、第三期專爲事務之整理、不事稅率之增加、然而積弊可清、中飽可除、實操左劵、歲入之額、應不止此矣、所有整理山東菸酒計劃各緣由、是否有當、敬請公決、

各省政府各特別市政府發行公債及訂借款項須有指定確實基金報由本部核准始能舉辦以示限制而歸統一案

財政部公債司提　已交公債組審查

查比年以來、各省政府各特別市政府、發行地方公債庫券、及向各銀行各團體訂借之款種類繁多、漫無限制、甚或辦理不善、苟無確實基金、徒損國家威信、於民生國計、妨礙滋多、前經本部於民國十六年八月、咨行各省政府、嗣後舉辦各種公債、必須先行電部、提呈中央政治會議核准、方能發行、以示限制在案、現在北伐完成、財政統一、整理公債、實爲切要之圖、所有各省政府暨各特別市政府、嗣後不得任意舉債、如實有特殊情形、必須舉辦公債庫券及訂借款項、均須有指定確實基金、並呈由本部核明提呈、中央政治會議核准、方能舉辦、以示限制、而歸統一、蓋國家多一分之債務、卽人民增加一分之担負、基金確實、信用方昭、辦理得宜、進行始暢、應請公決

調查各種物價以爲改訂稅則根據案

魯財廳長魏宗晉提

查各省區徵收關稅、向以稅則爲標準、而稅則是否適宜、尤以物價爲依歸、近年物價增漲、比較往昔多至數倍、而稅收並不暢旺、甚或較前有日漸短絀者、固由徵收人員未能潔巳奉公、認眞報解、亦由約章所限、礙難隨時增加、坐是良好稅源、虧短日甚、惟是欲修改稅則、當先議物價、查進出口貨物種類旣夥、名目亦繁、且各口岸散在各省、若不於土貨外貨、而有精確之調查、恐臨時修改、仍難期其完善、現値改革伊始、政治刷新、此項根本稅則、更不能不切實注意、擬請由鈞部設一調查物價委員會、選派委員專司其事、一面擬定調查貨物實値表、飭海常關各省財政廳及部轄各徵收機關、分別查明、按照實値、分月塡報、庶物價核實、稅則劃一、而稅收亦可暢旺矣、是否有當、敬請鑒核採擇交議施行、

實行廢除鐵路貨捐以符定章案

山東省政府委員陳雪南提

▲理由。查國民政府十六年七月二十六日訓令天字第一百六十八號財政部理由書第四項內開、新稅施行時、重複之舊稅、應同時廢止、疊床架屋之稅、違反公平之原則、理財者應當力避、蓋同一貨稅物件、而徵收二次以上之稅額、負担過重、稅源必致枯竭、源竭而稅、亦無所附麗矣、故本條規定、遇有新稅施行時、凡屬重複之舊稅、一律廢止、以紓民困、又查國民政府十六年八月三日公布、裁撤國內通過稅條例、內載第一條、國民政府爲減除民困整理稅制起見、所有國內通過稅、無論中央收入或地方收入、悉行裁撤、第二條、內地應行裁撤各項通過稅如左、釐金統捐統稅、貨物稅、鐵路貨捐、郵包釐金、第四條落地稅應與通過稅一併裁撤各等語、查京漢京奉津浦隴海膠濟各路貨捐先後舉辦、當初辦時、約按運費徵收百分之二十、比年以來、駐紮各該路附近之軍隊、竟自派員徵收、變本加厲、病商益甚、且旣有厘金貨物稅沿路設局、已患細苛、加以此項貨捐、旣有重複之嫌、而其稅的性質、非屬通過、卽爲落地、尤與中央明令相違背也、

▲方法。請國民政府軍事委員會嚴令各該路附近所駐各軍團、及新近成立各省政府、轉行所屬各機關、一體遵照、將鐵路貨捐尅期廢止、

本埠新聞

李濟深戴季陶明午可到
昨有電報告　在楊樹浦上陸

▲廣東省政府主席李任潮・偕戴季陶等來滬・昨日已有電報至滬・言星期五下午可到上海云云、聞到申時將在楊樹浦方面上陸

日船與腦威船互撞　大批荷糖到滬
—航界特訊—

▲日輪乾坤丸第五號、自日本運煤來滬、至吳淞外與腦威輪相撞・兩輪均受傷・日船傷在後船尾、聞兩船中水手均有受傷者、今因眞相未明、船拋河筒、須雙方派公正人會查後再辦

▲駐滬之中東鐵路俄國洋員八人、現均同時回哈爾濱、昨日已各向大連公司購乘奉天丸離滬矣、

▲荷糖在美銷路甚暢、現有一大批計十四萬包、因各處需用、已在爪哇運出、昨日來電、明日可以至上海交貨矣、

國府決組禁烟委員會

▲拒毒會代表晉京促成。中華國民拒毒會、前以烟禁之設施、與軍事外交司法財政民政均有密切關係、欲圖禁絕應由政府組成禁烟委員會、羅致關係各部代表及專門人才加入、以為監察顧問指導研究之機關、曾一再請求國民政府採納施行、經於國府第四十二次會議議決組織禁烟委員會、並推張委員之江起草條例、旋以北伐未成、延未實行、日前江蘇省政府議決准七月一日起切實禁烟、特呈請國府即取消財政部現行禁烟條例、另訂專條、切實施行禁烟、以絕鴉片流毒、並念六日國府開第七十四次會議、多致委員以訓政開始、鴉片不可不徹底禁絕、議決即組禁烟委員會、並於二十九日會議席上推定鈕永建張之江薛篤弼宋子文宋淵源王世杰諸委員審查禁烟辦法、拒毒會特派幹事黃嘉惠於昨日晉京、聞其任務為一、促成禁烟委員會之設置、二、贊助江蘇煙禁之實行、並向外部商洽籌備應付國際禁烟大會等重要事件云

宋張來滬即返都
籌款供裁兵用

財政部長宋子文、次長張壽鏞、乘財政會議大會休會之暇、於前晚由京來滬、昨晨抵埠、上午十時許、即共赴滬辦事處辦理要公、據云、此次來滬・係因裁兵即將開始・不能不略籌經費・以資應用・此來目的祇在先籌三四百萬濟用・聞大致已有頭緒、宋張即定於昨晚夜車返都、

參事會準備結束

市參事會、昨日下午召集常會、王一亭主席討論一、市長交議徵收公用事業保證金案、議決交付審查、推定審查參事三八、二、特別市改組案、議決特別市條例既已公布、市府對參議會組織、當已有準備、本會各參事、應即辭職、以資結束、即函市政府、次討論其他各項要案而散、

黨政軍機關聯席會議
警告已撤法院長盧興原
並電呈國府限令剋日交卸
通過限制宴會應酬辦法

昨日下午二時、本埠黨政軍最高機關在市政府俱樂部舉行第五次聯席會議、到市黨部指導委員陳希豪陳德徵王延松吳開先周致遠、市長張定璠、市政府秘書長周雍能、公安局長戴石浮、工務局長沈怡、農工商局長潘公展、土地局長朱炎、衛生局長胡鴻基、教育局長韋慤、警備司令部參謀長王尹西、三十二軍第二師長蔡熙盛、政治訓練處主任賈伯濤、交涉員金問泗、海軍總司令部參謀長任光宇、吳淞要塞司令龔師曾、兵工廠孫傑熔、推陳希豪主席、潘公展紀錄、甲報告事項、一周致遠報告絲廠工潮調解結果、二陳德徵報告絲光棉織廠停業事、已討論事項、一、對臨時法院院長盧興原抗不交卸應取如何態度案・決議、電請中央黨部及國民政府嚴令盧興原即日交卸、二、由本聯席會名義警告盧興原、二、周雍能提議、對於宴會應酬應如何限制案、決議將周同志提出之原則、(附錄於下)通過、至詳細辦法、推周雍能戴石浮陳希豪三同志草擬、限本週內分送各機關簽閱實行、三、改組五月革命紀念委員會案・議決、由市黨部辦理、四、取消常務委員案、決議、通過、五、提倡國貨案、由市黨部辦理、六、本聯席會應設書記二人、負責收集議案、編排議事日程、及會場紀錄、保管文卷等職務案、決議、通過、當公推周雍能陳德徵二同志担任、議畢散會、茲附錄市秘書長提出之宴會應酬應加限制案之原文如下、

為提議事、竊我國民政府、以提倡廉潔、努力職務為訓、凡百在公、允宜勤儉、本會議同人居上海黨政軍要職、倘能明訂規約、以身作則、庶幾民俗潛移、頹風可挽、爰舉數事、以待公決、一、宴會宜加限制也、本埠華洋雜處、奢侈成風、一餐之費、何止萬錢、擬請明白規定、每席不得過幾肴、每餐不得過幾錢、以節糜費、此應請公決者一、二、宴會時間、務宜遵守也、吾人宴集、往往因一二來賓不能準時到席、有候至數小時之久者、擬請規定此後來賓、不能準時到者、概不相候、即宴客時間最長不得過三小時、以惜光陰而保精神、此應請公決者二、三、車飯錢宜加廢止也、本埠宴會、例給來賓所帶車夫或隨從人酒資、名曰車飯錢、大率每次所費等于正席、而車夫等本有工資、原不特此為生活、擬請一律廢止、以免虛糜、此應請公決者三、四、各團體募捐宜加分別也、本埠各團體時有募捐之舉、往往機關而外、兼及個人、却之則事關公益、應之則力有未逮、擬請規定以後凡遇各團體募捐、如所隸機關業已捐助者、個人不必再捐、此應請公決者四、五、婚喪禮品宜加限止也、同人交遊素廣、每遇親友婚喪等事、於致送禮品之時、斟酌厚薄、煞費苦心、擬請規定每次禮品、最多不得過若干元、其有特別交誼者、不在此例、此應公決者五、六、會客時間宜歸一律也、本埠各機關規定會客時間、素不一律、不惟彼此間不便接洽、而各界欲接洽者、尤感困難、擬請各機關會客時間一律規定為某日某時、以便紀憶而利進行、此應請公決者六、

本埠黨政軍最高機關為臨時法院院長盧興原抗不交卸事、特電中央黨部國民政府云、南京中央黨部國民政府常務委員鈞鑒、竊查前上海臨時法院院長盧興原、業經江蘇省政府令免本職、遺缺另委何世楨同志接充、乃近閱報載何院長呈復省府、稱盧興原抗不交卸、殊深惶惑、盧興原為國民政府官吏、既已奉令撤職查辦、自應絕對服從、即日遵令交卸、若任其憑藉特殊勢力、弁髦法令、不特有損政府威信、亦且破壞國家紀綱、職等服務黨國、目擊艱危、絕不願見官吏抗令之舉、作倆於中外觀瞻所繫之上海、應請鈞部嚴令剋日交卸、聽候查辦、以維法紀而全威信、上海黨政軍聯席會議支(印)、

淞口外海匪搶刦

吳淞口外長興沙地方、昨晚七時許有海盜十餘人、各持槍械、乘舟至該處東興鎮上岸、鳴鎗示威後、遂施行搶刦、計先後被刦去馬和泰同泰沈恆發及茶館酒肆等十餘家、損失甚鉅、匪等早已聞風遠颺

工務局翻修

市鄉政委定期就職

上海特別市區域內之上寶各市鄉行政委員、前由張市長委定十餘人、因接收問題、未曾妥定、各委員迄今尚未就職、現時劃區問題已由省市商定、所有劃歸市區之財教公安各職權、亦經分別移交、故各市鄉行政委員十餘人、均已準備就職、現定本月七日、正式就職、並在市政府補行就職宣誓禮、惟閘南市區委員、原係李平書君、李君故世後、尚須另委、

皖同鄉會董理評聯席會記

昨日下午安徽同鄉會開董理評職員聯席會議、到者姚仰南等三十餘人、首由書記報告各項函電、一、國民政府軍委會內政部復電、謂已飭省政府查明具復匪事、二、青陽六安郎溪涇縣報告被匪經過、請募款賑濟、並辦善後、三、旅蘇安徽同鄉會、主張肅清土匪、應由鄰省協助、四、柏烈武電告、謂已電請國府蠲緩六安本年稅收、五、蕪湖雜貨紙同業公會、請援助籲請政府免除苛捐、六、壽定鳳旅蚌同鄉會贊成本會剿匪主張。並請熟悉皖情之軍隊剿匪、七、合山同鄉戴健海被汽車碾斃、請本會向法公廨、請求飭肇禍人從優給卹、次議決六安涇縣匪禍尤為慘毒、應一致電請國府蠲免本年稅收、以恤民困、次臨時動議改推修改會章委員許伯龍李次山常藩侯何世楨姚仰南王竹如胡苇之等七人、即日着手進行、並聘請洪逵臣為臨時書記、程勵吾為臨時會計、均通過、次報告本年上半年收支、及徵求進行狀況、其致國府電云、南京國民政府內政部財政部安徽省政府鈞鑒、吾皖近年以來、匪氛日熾、燒殺淫掠、愈演愈烈、人民受害、實無窮盡、若不急圖補救、皖民將無噍類、查此次被匪各縣、尤以六安及涇縣所受之禍為最慘毒、死者枕籍於道、生者無家可歸、令人目不忍視、耳不忍聞、仰懇鈞府、安輯地方、撫恤遺黎、一面迅飭所派軍隊分途追剿、務絕根株、一面特撥急款撫綏目前難民、並蠲緩六安涇縣本年國有省有一切正雜稅收、辦理善後事宜、藉圖補救、以解倒懸、謹此電陳、不勝迫切待命之至、安徽旅滬同鄉會叩支、

市商協會請市長廢除雜捐

特別市商民協會為廢除苛捐雜稅事、昨函張市長云、市長鈞鑒、頃讀報載鈞長整理市政談話、具見擘畫市政進行、毋任仰佩、顧恤民生困苦、既為本黨財政政綱之一、又為商民協會章程中所規定、為應最先努力之點、循名責實、當使實現、但以軍事未完、餉糈浩大、而建設事業、又復千頭萬端、在在需款、忍痛負担、義豈容辭、今也朔方底定、軍事稍紓、久役師旅、亟於休養、惟悴民生、當難漠視、則減除苛細捐稅、實為當務之亟、取消包商制度、尤為正本之道、即以本市而論、除已奉明令取消之娛樂物品牌照捐而外、他如浮攤捐、亦應即以革除、蓋浮攤捐本在取締之列、當無納捐保護之可能、況捐屬包認、弊竇叢生、在市政所得無多、在平民受累實大、此外數此者如能一舉而蠲除之則鈞長所賜於市民者、實有數量、肅此奉陳、敬頌政綏、

商總聯會兩通告

上海各路商界總聯合會昨發通函二件、分致各路分會茲錄如下、一、逕啓者、接准北伐慰勞將士大會函開略謂、前承貴會担任募捐、至佩熱忱、際此燕京底定北伐功成、慰勞將士刻不容緩、務希從速進行、勸募捐款、早集成數、以便結束等情、到會據此、經提交第十四次執行委員會議決、以民衆慰勞北伐將士、以酬勞苦之致意、凡我商人應盡之義務、故於募捐更宜踴躍輸將、茲將北伐慰勞會募捐冊分發各路分會、努力勸募、限期於送到捐冊日起、以兩星期辦理結束、交冊到會、務希各分會急極進行等議在案、相應據議奉達、並附送捐冊一本、以期早日結束呈報到會、幸勿延誤、至級公誼是荷、二、逕啓者、奉農工商局令開為國貨運動籌備、由上海特別市國貨運動大會組織國貨運動、原以提倡國貨、喚起民衆、聯會指導員發表籌備國貨運動週事各在案、並召集本埠各報宣布、今接到標語傳單等印刷品多種、茲特送上、至希迅予分發各商店張貼、務須嚴密辦理、使全市民衆注意國貨、定本月七日起至十三日止、為國貨運動週日期、一項標語印刷品、請於六日一律發遍貼出、以資喚起、而示精神、萬勿延誤、至荷、

全國大會開幕
女青年會

中華基督教女青年會全國大會、自五日至十二日假本埠憶定盤路中西女塾舉行、今晚六時半、全體代表及來賓等聚餐、七時半行開幕典禮、預定秩序有梅華銓夫人致開會辭、報告大會規程、選舉提名委員、國民政府中央執行委員張之江演說、選舉職員等、聞該大會已於會前函請上海各婦女團體、如上海市婦女協會、女子參政會、婦女節制協會、女權運動同盟會、中國婦女協會等外、並約各界名流參與大會日程、茲採錄如下、五日下午七時半開幕典禮、六日上午實廣林先生主領靈修會、分團討論、全體會議、下午學生代表會議、茶點全體討論會、國際代表報告、七日上午實廣林先生主領靈修會、分團討論、全體會議、下午幹事會議、上海女青年會廿週紀念典禮、八日上午余日章博士主講、下午夕陽會音樂會、九日上午實廣林先生主領靈修會、分團討論、全體會議、下午學生代表及其他團體會議、茶點、全體討論會、來會理先生演講世界基督教運動的近況、十日上午實廣林先生主領靈修會、分團討論、全體會議、下午各項團體會議、茶點、全體討論會、張坊先生演講井中國基督教運動的近況、十一日實廣林先生主領靈修會、分團討論、全體會議、下午各項團體會議、茶點、丁淑靜女士演講今日中國基督教女青年會的使命、十二日上午實廣林先生主領靈修會、分團討論、全體會議、下午幹事會議茶點、全體討論會、閉會式、

國貨工廠聯合會開會紀

上海國貨工廠聯合會昨日下午二時開第十六次執行委員會、到者十餘人、公推申夢世主席、行禮如儀、議案列下、一、首都國貨展覽會籌備案、公決推籌備員六人負責進行、當推定申夢世馬洛生汪守愓徐建範張炳森阮季侯等為籌備員、二、中華義勇團遊藝會附設臨時國貨商場請參加案、公決通過、三、請沈冠生為監察委員案、通過、四、定期召集各廠代表大會、討論中華義勇團遊藝會臨時商場及赴甯展覽會案、公決定於七月九日舉行、五、陸星莊提議向財政會議建議案、公決通過、以快郵代電發出、六、楊筱菴提議本會出力人員應否發給獎狀案、公決照發、議畢散會、

泰康職工籌備會紀

泰康食品公司職工籌備會昨開第三次會議、余耀球、報告籌備情形、大概、門市部會員手續亦經完備、廠方向未一致、請上級機關調查廠方工友態度、議決呈請上級調查、主席提議門市部小組長值日工作、議決通過、另有提議會中手續組織上布置、一致贊成而散、

提倡國貨之熱烈
大會之籌備
報館予以贊助
汽車紮綵遊行　飛機分送傳單

上海特別市農工商局奉准籌備之國貨運動大會、已定於七日起舉行、以一週為期、茲將各項消息彙誌如下、

▲最後之籌備會　國貨運動大會前日在農工商局開最後一次籌備會議、到陸鳳竹、葉漢丞、計健南、張一麈、孫道勝、張慶發、張振遠、倪人瑞、徐佩璜、張廷灝、諸人、由馮柳堂代主席、報告籌備已大致就緒、並公推陸鳳竹計健南孫道勝為大會會場佈置主任、

▲市府各員會議　市政府各局派員參加籌備該會事宜、亦在該局開會、到有市政府饒君奇、公安局龔遇潮、工務局李相甫、公用局趙錫英、衛生局李尚裕、土地局姚元燦、由馮柳堂代主席、由饒君奇向影片公司接洽、加製工廠影片、龔遇潮報告汽車遊行通過租界接洽情形、李尚裕報告大會及三日遊藝會並汽車遊行之救護事宜、趙錫英報告商界廣告免稅事宜、並議決其他事項多起、

▲文字徵集不少　該會徵集名人學者關於提倡國貨著作、已收到者有趙晉卿馮少山鄧崎冰朱羲陸費伯鴻李墨非胡鴻基天虛我生馮子明馬寅初周紹文及各機關各團體題詞頌詞不少、將陸續在該會刊及各報披露、

▲各報館之贊助　該會得本埠各報之贊助、在運動週內、特闢一欄、專載該會文字消息、新聞報並特出國貨運動刊、中報特予登載國貨廣告以優待辦法、民國中央兩日報及申報並願多載該會文字、時事新報時報亦允以四分之一版地位供該會之用、至該會逐日經過情形、統交戊辰通信社發稿、送致各報、工商新聞並於大會日出特刊二萬分、稿件亦由該會供給、尚有各小報亦向該會接洽發行特刊、

▲電影及無線電播音　在運動週內、所有各種宣傳、如汽車游行紮彩電車大會開會情形、以及大工廠二十餘家之製造情形、均已由該會商定影片公司攝製影片以留紀念、又商定開洛公司裝置無線電播音機、將開會時市長及各長官來賓演說辭傳布於全市、並擇要收音製成留聲片、以便永久保存送達各地、由大中華唱片公司製片、

▲提倡國貨之遊藝　該會與市內遊藝界商定、於運動週內、各就原在遊戲場演藝時間插入提倡國貨之說白、遊藝界全體無不熱心贊助、更願犧牲精神與時間、於原有職務之外、編排特別遊藝、假總商會於七日晚七時起公開表演、

▲宣傳的印刷品　該會已印有標語圖畫數萬份、分交商店張貼、其圖畫概由各大公司廣告部擬稿、顯明動目、又印有上海特別市國貨運動大會刊及宣傳冊子四種、第一種為國貨運動大會宣言、第二種為中國人買洋貨的損失、第三種為國貨運動與工業、第四種為從進口的農產品中談到國貨運動、

▲汽車遊行電車紮彩　該會定八日上午在南市下午在閘北預備紮綵汽車數輛游行各路、以資宣傳、並請各工廠商店參加、以壯聲勢、現報名加入者已達五十餘輛之數、其未參加遊行之汽車、無論屬於公司私人或機關者、於此運動之一週內、均須插該會所製就分發之「用國貨」小綢旗一面、並商定華商電車公司在運動週內、各電車除插黨國旗外、並插藍地白字之「提倡國貨」旗、車旁張貼標語圖畫、且於八日汽車遊行時、亦加入紮綵電車一輛、

▲飛機散發傳單　該會已商定海軍總司令部借得飛機一輛、於七日飛行全市、散發大會傳單、並於八日代發商業傳單

展覽會之贈品

夏秋用品國貨展覽會、定本月七日開幕、在會期內送來贈品者、不下四五十家、前昨兩日續有送會者、計新亞製藥公司孔雀牌大小袋牙粉各一千袋、邁羅罐頭食品公司新鳳喜果一百瓶、祥泰織造廠絲織捲四百三十二捲、天廚廠味精四百瓶、聞開幕期內、發行特刊一種、分贈來賓、內容頗為豐富、

屆時減價之商店

三馬路大新綢緞局總經理王延松素以熱心社會服務公益為懷、際茲反日商潮、鑒於農工商局發起國貨運動周極表同情、特具呈農工商局舉行國貨運動減價週、在此時期國貨一律照成本發售、呈請農工商局派員監視、以昭大信、茲已得農工商局批字第一三二四號錄之於後、呈悉、據陳該商店在本屆國貨運動週內將國產綢緞暨夏令衣料一律減價、力矯時弊、實事求是、足見熱忱提倡、深堪嘉許、屆時應准派員蒞場視察、仰即知照此批、屆時(即本月七日至十三日)該號必有一番盛況也、

調查禮制服原料

總商會昨函國貨工廠云、逕啓者、案奉國府工商部函開、茲因禮制服章審訂委員會議決服章儘量採用國貨原料、特派本部技正劉蔭茀等攜帶表式前赴貴埠各紡織工廠調查出品、徵集貨樣、以便採用、至希台洽、請為分別介紹指導等因、並准工商部駐滬辦事處函同前因、此次政府銳意提倡國貨、實為保育民生維護實業之至意、前途發展、不難預期、為特函達應請將部員查詢各節、詳細答復、並將貨樣一律收集彙交、藉資比較、而供採用、是為至要、崗佈順請公安、上海總商會啓、

三十二軍陣亡將士紀念碑奠基典禮
碑建龍華寺西

國民革命軍三十二軍自民國十五年七月蔣總司令統軍北伐、奉命警備廣州維持後方治安討共等役、厥功甚偉之錢大鈞軍長、痛念陣亡之將士為國捐軀、其功不可埋沒、爰於龍華寺之西建立陣亡將士紀念碑、以慰英魂、於七月四日下午二時舉行奠基典禮計是日到者有錢軍長蔡熙盛胡遯蔡忠笏賈伯濤柏天民賀光謙吳繼光陸傑等、及各師團營連代表約二千餘人、錢軍長主席、張炳坤記錄、茲將奠基典禮秩序錄後、一、開會、二、主席就位、各部官兵代表就位、三、全體肅立、(奏樂)、四、全體向黨國旗及總理遺像行三鞠躬禮、五、主席恭讀總理遺囑、全體默念、六、主席報告開會宗旨、七、籌備主任報告籌備經過情形、八、行奠基典禮全體肅立恭讀碑文、(胡遯)主席破土植標、(奏樂鳴砲)、九、演說、十、唱國民革命歌、十一、禮成、(奏樂)、十二、攝影、十三、散會、

▲碑文　嗚呼、事功之成、摧堅克銳者易見、委曲以維護我根本者難知、吾黨承總理遺志、以建國為己任、於是有國民革命之運動、中華民國十五年七月總司令蔣公統軍北伐、大鈞奉命、警備廣州、翌年四月、共產黨徒密謀作亂、市郊農工無賴、麕集數千、盡一晝夜之力殲除之、一粵垣以乂五月、北江不靖、爰受北路總指揮之命、進駐韶關、贛南新軍蠢然思動、遣蔡師長熙盛招之、相率來歸、當是時、南京甫定、武漢當道、於清除共黨、決而未發、湘東贛南、實屏藩兩粵、兩粵吾革命根本、總理艱難經營之所有、聯固吾圉、大鈞之責也、無何、南昌變起、共黨葉挺賀龍率亂衆數萬圖粵、將由撫州趨甯都尋鄔南下、八月、大鈞部屬改編右翼軍、在南雄行營受總指揮之職、遂命第二十師出瑞金、新編第一師第十八師集雩都、敵衆逾二萬、行甚速、吾二十師與之戰於壬田、奮擊一晝夜、卒以衆寡懸殊、退保會昌、大鈞馳前督戰、八月三十日、方殲敵賀龍於會同東郊、聚而殲其械、葉挺忽自洛口至、斷吾中央軍之聯絡、猛力來攻、我右翼彈盡援絕、團長柏天民負傷、官兵死傷甚衆、乃退筠門、敵亦傷重不敢逼、改道汀州上杭窺潮梅、大鈞率部趨梅禦之、十月一日、擊敵於三河壩大麻、却之、二日、對戰于蓮塘恭州、三日吾軍強迫渡河、死傷極重、四日、殲敵於東文凡戰四晝夜、敵潰不成軍、向湖寮百侯竄逃、七日、大鈞率部進饒平、則敵已次梅縣、十二月二十四日、大鈞受國民革命軍第三十二軍軍長之命、而粵中張黃之事起、十七年一日、以援助友軍故、軍出興甯五華、十日、達藍關鶴市、戰兩晝夜、左次河源、嗣奉令旋師江南、二月、屯上杭、三月、抵滬濱、回憶會昌之役、三河壩蓮塘之役、藍關之役我官兵以寡禦衆、斷脛貫胸不稍顧傷亡者、都四五千人、卒使共黨不逞於粵、革命根本、未受動搖、則三十二軍官兵之力、大鈞何與焉、語有之曰、居安思危、念我陣亡官兵以身殉主義、血食之根不崇、先烈之靈未安、用建紀念碑於滬濱、侑以碑記、勒諸貞珉、以彰前德、昭示未知、中華民國十七年六月錢大鈞譔、

絲廠工潮解決
東區各廠將開工

本埠絲繭總公所因全滬絲廠工潮業經官廳派代表在上海總商會召集工方及廠商等開仲裁大會、將工方所提六條件諄切勸告、事已解決、東區絲廠職工定於五日(即今日)一律復工、故於日昨發出通告、知照東區同豐永等二十餘廠預備開工、以備各職工上工、至前日總商會仲裁大會會議詳情、訂於今日下午三時召集全體廠商開臨時大會由出席代表黃揩臣報告會議經過情形俾衆周知、

工整會催撥前工統會解散費

工整會請催前工統會等解散費云、呈爲解散職員窮迫難歸請求迅予撥給解散費以維生計而免淪落事、竊屬會奉鈞令整理上海工運、曾將前工統會工人總會縣總工會等三機關併歸結束、以期統一、並勸勉各該職員靜候鈞部解決去後、查各該職員人數在三百以上大都均屬異鄉萍寄、既無親友、又少援助、因欠薪羈留典質俱窮、負累尤鉅、迭來呼籲催請、曾於五月三十一日推派屬會委員陳彬同志會同各該會代表等向鈞部請願撥給、並於六月智日電請迅予解決各在案、時歷多日、未蒙批諭、現各該會職員等因逼於環境、留既不能、求歸不得、落魄窮途、厥狀殊慘、而各該會委員則因公借墊及負責賠欠諸款被索嚴逼無術應付請求呈文案如山積、迫不得已、推派屬會委員賈伯濤劉雲二同志持文呈請鈞部鑒核、伏祈俯念疾苦、迅予將各該會職員欠薪及委員墊借暨負責貨欠諸款如數撥給、以維民生而解倒懸、至紉黨誼、謹呈中央黨部執行委員會、

美人殺妻
供係誤傷　傷不甚重

泰晤士報云、公共租界工部局捐務處收捐員愛爾老特之妻昨晚因遭手槍轟傷、在公濟醫院中救治、愛爾老特氏則被控意圖殺妻、拘禁於美國監獄中、愛爾老特夫婦寓居霞飛路三百六十號門牌、槍聲事即發生於彼等家中、手槍係●四五口徑者、婦所受傷在肩下、對穿其體、事出後、法租界巡捕即到、知係美國人、經美按察使署捕頭、將愛爾老特拘去、旋查通知代理檢察官台維司氏、同往公濟醫院詢問愛爾老特夫人、據稱係其夫開槍、遂出拘票、將愛爾老特拘禁獄中、據愛爾老特言、係因揩擦手槍不慎、致子彈突出、並非有意殺妻、美按察使潘迪令被告覓美金一萬元保、至夜半時尚未覓得、愛爾老特夫人傷勢不甚重、但頗危險云、

工整會之工作

▲常務室（事務股）一、絲邊業工會第三分會代表朱孝敬荊子仁爲生大分廠工友被流氓李虎臣從中挑撥資方誣指爲盜請求派員澈查、並儆戒唆使者使該工友恢復名譽一案、由常務室批交調查科辦理、二、染織布廠工會代表顧玉臣爲該廠停業已呈請警備司令部及市政府各派代表至商民協會談判、請本會派員出席一案、由常務室批交指導科辦理、三、榮昌火柴第一廠代表沙金增爲該廠與第二分立工會選舉委員請求派員出席指導一案、由常務室批交指導科辦理、四、華明火柴廠工友代表金陳二同志爲請求派員指導組織工會一案、由常務室批交調查科辦理、五、南洋西菜社代表姚錫根鄔志雄爲該社承包鐵路餐務桀點更調原有工人申明理由一案、由常務室批交本股樂同志會同調查科辦理、

▲指導科（調解股）一、立德油廠工會爲廠方違章不發給大車間七十餘工友停工期內飯資洋二元半、並開除工友七人、請求援助一案、由本會會同農工商局及市黨部交涉已將月餘、現廠方始允飯資照給惟對于七工友復工則堅不允從、二、和興烟廠女工會爲廠方無故開除工友及尅扣工資請派員交涉一案、派趙再卿同志前往交涉廠方已允工友等復工、惟工資一項須調查各廠後再議、三、牙刷工會爲雙輪牙刷廠不給工友五卅紀念日雙工資請求援助一案、派趙再卿同志前往交涉廠方已允照給、四、機廠工會一分會爲義和廠無故開除手帕部女工洪翠珠請求援助一案、當派戴莘耕同志前往交涉、廠方以調換男工爲詞堅持不允其復職、最後由該廠發行所亘成昶出洋四十元津貼該女工、廠方並聲明如果該部仍用女工時、須先僱用洪翠珠、

▲調查科（組織調查股）一、浙甯茶食工會爲本月念七日下午三時開執委會及代表會請派員出席一案、派傅同志前往調查知該會開會爲討論向資方要求補充條例十四條及該會經費問題、二、冠生園職工會第一分會爲該會定七月十日改選一案、派吳同志調查後再核、三、華洋布業職工會六分會爲該會于昨晚召集代表大會產生整理委員九人、組織整理委員會列具名單、請准予備案、並派員指導一案、派傅同志調查、知該會以前並無分會之組織、因前工統會將該會分爲九分會以致該會會員頗感不能團結之痛苦、故現整理以備合併、（糾紛調查股）一、衣着染業工會爲各店號無故開除工友請求援助復工一案、派鄭韞三同志調查後、由本會分函各該店令工友姑日復工、二、醬業工會爲委員翁沈二人被捕房拘捕眞相不明請求援助一案、派鄭韞三同志調查、知翁沈二同志被萬興恆號誣告被捕夜經捕房送租界臨時法院、現已審結釋放、三、機器業務工會呈請從速派員解決該會請求各案、派鄭韞三同志調查後、知經指導科分別辦理、再轉請其速辦、

毆斃案兇犯自首

江北人戴世龍在法租界塘悌路一〇六號一〇八號門牌開設戴萬興大餅粥店、將樓面餘屋兩間、於今春二月轉租與高郵人孫紹甫（年五十歲）開設鴻慶樓茶館、於前日上午九時許戴之家人將行灶在樓上扶梯口燒飯、孫以現時天熱、令移往樓下燒煮、戴不允、雙方遂起口角、詎戴即上前行兇並有戴之徒弟小二子小四子幫兇、各持板櫈向孫擲擊、致孫之頭部受傷出血、而幫兇者即乘間逃逸、旋即鳴捕到來、將受傷人舁入捕房、轉送廣慈醫院醫治、因傷過重醫治無效身死、由院通知捕房將尸舁送同仁輔元堂驗尸所、於昨日下午報請法公廨聶承審官蒞驗後升坐公案、即據尸妻孫夏氏投稱丈夫慘遭毆斃求請伸雪、並據證人茶客王萬章陳小五子堂倌劉子卿證明當時起衅爭毆情形、聶君諭候將尸身請西醫驗明後、着尸屬自行收殮、一面由捕房嚴緝兇犯、務獲解究、旋經捕房將尸身用汽車舁送至醫生處、檢驗一過、仍車回驗尸所停放、聞兇犯戴世龍已自投捕房候究、經捕頭詰訊一過、諭令押候解送公堂訊辦、

江灣發生綁票案

昨晚七時半、有暴徒三人、向江灣鎮李氏家購飲汽水爲由、二人遂入內室將李氏幼子鴻寶攜去、該氏見幼子被綁、急喚救命、適該氏夫弟榮華回家、睹此情形、卽出警笛狂吹、匪卽開槍示威、嚇禁聲張、一彈由榮華左耳飛過、三匪挾鴻寶步行向體育路而去、該鄉保衛團聞警尾追、並放數槍示警、繼後警局亦派警隊趕到、四出兜拿、匪徒知團警圍拿、卽棄肉票逃竄、時因黑暗、團警兜拿無着、只得救護鴻寶回家團聚、

白晝暗殺案
在大西路發生

大晚報云、昨日大西路及林肯路轉角處白晝發生暗殺案、死者衣服整潔、乃一華人少年、其屍體被棄於附近鐵路軌道上、今尚未查得死者姓名、當時祗有一人目擊其事、華童公學教員丁格爾氏於午後三時半在大西路騎馬經過、忽聞槍聲接連三響、其馬聞聲驚躍、丁格爾氏回顧、見三男子躍入一紅色汽車、疾駛向對方而去、旋卽不見、丁格爾氏辨其號碼、僅見「一」「八」兩字、又據附近鄉人告巡捕、謂三時許有四人從一汽車走下、同步行向鐵路軌道、未幾卽返、開車而去、至重入該車時有幾人、則記不得、最初車中共有六人云、屍體橫陳于鐵路軌道之間、頸後中有一彈（從後放）顯係致命傷、使死者立時斃命、此外胸部腹部各中一彈、中國檢察官今日舉行相驗、

連獲私藏軍火犯

哈爾濱捕房華探馬孝治譚國富偵悉漢口路二百另三號門牌連元旅館二十號房間內、有人私藏軍火、遂稟明捕頭協同包探康增祥王俊亭徐芝卿與西探目章林生於前日密往、按址拏獲、王炳文朱學江尤杏苑嚴秉成及女子卜三男等五名、當抄出手槍兩支、子彈八十九粒、一併帶回捕房、詰問之下、供出尚有同黨匿跡雲南路一百十四號香賓旅館、及浙江路四百八十七號門牌內、該探等復往香賓旅館拘獲童炳元周忠瑤彭少泉王三官等四名、又往浙江路四八七號續獲劉二劉志李仙洲等三名、抄出手槍兩支、子彈百餘粒、一併帶回捕房、嗣又在北京路八百七十號等處、拘獲胡清善婦人廿王氏及褚金華等三名、均分別羈押、昨晨併解臨時法院、卽據中西探稟明破案經過情形、要求延期、俾便調查被告等有無犯案云云、經完謙推事得稟向被告等略詰一過、諭令分別還押候改期查明解訊、

劇盜連刼十三家
嫌疑犯先行開釋

盜匪陳四高元柱李阿二王如賓崔國珠李小春子鄭壽康鄭壽榮陸榮祥季達明、因於去年五月至本年三月之間、持械夥刼南京路一百六十四號饅契潤、福建路二百六十六號胡敬喜、又同路九十八號蔣金根、浙江路五十八號高慶元、老靶子路四百四十三號鄭祥岳、山西路四十二號金華發、海甯路三千另另九號岑延康、塘山路一千八百四十三號王延法等十三戶、值洋五千餘元之財物逃逸、案發被老閘捕房華探長尤阿根、包探馮志銘王程應與西探長奎兒先後緝獲、抄出手槍五支、子彈百餘粒、及盜婦呂鄭氏連同嫌疑犯稽順章陸阿三孫正益林少山徐大文子孫林祥季榮仁等十八名、解經臨時法院分別訊押在案、昨日午後由葛世勛推事偕觀審之美副領事升座第五刑庭、續訊據中西探長相繼稟明前情、並稱被告等對於本年三月廿二號、總巡捕房華探譚鳳池在山西路被人開放手槍受傷斃命一案、亦有關係云云、繼據事主鄭祥岳岑延康胡敬喜王延法等各有代表先後投案、陳述被刧情形、並稱拘案之各被告、面貌均不能認明、因當時驚懼等詞、又據稽順章等七被告之義務代表詹紀鳳律師聲稱、稽順章等七人對於本案無關請求釋放、而捕房探長聞語、亦不反對、質之所供、詰之稽順章等七名認之供詞完全推翻、否認陳四等各被告、將捕房承搶刦情事、咸不知悉求鑒、葛君核供、諭稽順章陸阿三孫正益林少山徐大文子孫林祥季榮仁等七名、准先行開釋、其餘陳四等十一名、仍分別還押改期再訊、

總商會通知
參加國貨大會

總商會通函各會員云、逕啓者、本月二十八日接上海特別市農工商局函稱、本市國貨運動大會已定期舉行、關於運動週內市內各工廠商店所應注意事項、已由國貨運動大會籌備會議決辦法十條、相應錄送貴會查照、卽煩轉飭所屬會員各工廠商號一體遵照辦理、是爲至要等語、並附送入場證標語小旗多份到會、用將章程入場證件每項附送二份、函請查照、並祈屆期推派代表二人、一致參加、以襄盛舉、是爲至荷、專泐並頌公綏、上海總商會啓、

兵工廠馬路開標

南市高昌廟兵工廠內馬路年久失修、崎嶇不平、前經兵工廠及海軍司令部江南造船所等函請上海特別市市政府派員修築、當由市政府飭令工務局派員勘估招工投標、業已於本月三日下午三時在該局當衆開標、並由市政府派李委員祖楨蒞場監視、兵工廠亦派有代表花金聘到場會同辦理、計有投標人祥泰協記張新記裕慶公司姜堂生沈榮記楊福全朱裕興與蔡廣記興業公司王裕興等十家、審核結果、以朱裕興得標計標價銀四千四百八十六元四角、並選定蔡廣記及祥泰協記爲候補人、一俟訂定合同卽可着手興工、

車站擊斃逃兵

昨日由杭拘來逃兵一名、至車站圖謀脫逃、當由憲兵開槍擊斃、尸首陳車站馬房內、

基本工會之組織問題
工整會擬定之草案
集中權力機關　廢常務會　實行罷免權

本草案之特質

▲緒言。 站在國民黨的立場下列各點、本係普通、但與惡化腐化操縱把持時代之工會組織不同甚多、事屬改革創舉、難免尙有缺點、甚望吾黨同志、本其經驗、加以討論、俾得完善、

▲規定以國民黨爲立場的工會宗旨。 今日共產黨表面上雖已肅清、但其錯誤之理論、早已深入民衆、到處都是、在工會章程之宗旨中表現尤爲明顯、故此番改訂工會章程、常首先確定以三民主義爲立場的工會宗旨、

▲集中權力機關。 一、執行委員會在會員大會或代表大會閉會期間爲工會最高權力機關、從前工會中之執行委員會、多係僅有其名而無其實、故現在當將權力集中於執行委員會、務使執行委員會能實行其權力、二、會員大會與代表大會只存其一、各工會之會員大會、與代表大會、往往並存、職權未能劃一、易起衝突、且執行委員會對二者均須負責、統屬機關太多、辦事反感困難、欲免除其弊、惟有使會員大會或代表大會祇存在一個、

▲取銷常務委員會。 法定之常務委員會、僅在處理執行委員會閉會期間之日常事務、無所謂權力、但今日實際上常務委員會往往不開等於虛設、而少數常務委員、反能操縱會務、破壞集中權力於執行委員會之原則、根據此點、故當取消之、按此尙係理論之一種、此外常務委員會之存在、尙有流弊多種、其詳另備說明、

▲取消幹事會。 今日各工會於執行委員會之中有所謂幹事會之設立、實屬駢枝、固不僅破壞集中權力於執行委員會之系統已也今明定各支部幹事爲執行委員會之各科與各該支部小組組長間之傳達者、其職務與本會各科幹事同、實無設立幹事會之必要、

▲規定於執行委員會之下祇設三科。 一、以往的流弊、以前各工會在執行委員會之下、隨意設立各科部處等等、名目繁多、漫無標準、不特系統趨於紊亂、抑且辦事不就範圍、又大而無當、存其名而廢其實、時間經濟、兩受損失、因此造成多數之不業工人、尤其有背工運本旨、二、現在的辦法、今規定於各基本工會執行委員會之下、一律祇設總務組織訓練三科、甲、總務科、辦理會中文書庶務會計及不屬於其他各科之事務、乙、組織科辦理會中組織調查登記統計調解事宜、丙、訓練科、辦理會員訓練對外宣傳事宜、一切會務、都可由此三科分別處理、如遇特別事務、可設特種委員會處理之、爲免除不經濟起見、各科之下以不設股爲原則、但如有規模特別宏大、事務紛繁之基本工會、有添設各股之必要者、得呈准上級機關於科之下酌設各股、如此規定祇設三科、適合於規模大小之基本工會、而免前述之流弊、三、對於主張不祇設三科者理由之意見、甲、或謂科下分股顯然分出階級、主張不設股、增多設科的數目、（意見）多設科目之流弊、已見前文、並且言明每一工會下祇設三科、科下以不分股爲原則、必於規模較大事務紛繁之工會、呈准上級機關、始可於科下分別設股、如謂科下設股分出階級、請問有何不當、要知工作方面之階級、卽有系統之意、倘若工作而無系統、不特辦事困難、見效遲緩、甚或經過長久時間、業已費去許多人力財力而效果毫無、乙、或謂祇設三科三科、主任權力太大、易起流弊、（意見）各科主任、係承執行委員會之議決案、辦理各該科一切事宜、權在行委員會、而不在科主任、並且執行委員會至多每兩星期開會一次、又可舉行臨時會議、能夠執行其職權三科主任、縱如欲攬權包辦、亦不可能、此次對於選舉與罷免特別詳明規定、各科行委員是全體會員中愼重選出、各科主任又爲執行委員中愼重選出、既係愼選於先、似乎不致再有舞弊包辦放棄責任等事、萬一有不幸事件發生、尙可照罷免章程收拾於復、所以縱使不遵章程、胆敢妄爲者、混、跡主任、亦有法挽救也、

▲取消工會中常務委員會之理由。 一、無設立常務委員會之必要、甲、工會執行委員會可以常開、無須設立常務委員會、乙、事實上各工會之常務委員會往往不開形同虛設、丙、事實上各科多對執行委員會直接負責、二、設立常務委員會之流弊、甲、總務科與常務委員會之工作易相紊亂、乙、在工人簡單之頭腦中、現已多視常務委員有特殊階級、丙、各科對常務委員會負責、同時又須對執行委員會負責上級機關事權不統一、三、取消常務委員會以後的辦法、甲、兼任各科主任之執行委員輪流爲值日（或值週）委員處理日常事務、乙、執行委員會對外署名交涉等、除執行委員會另行規定外、由值日（或值週）委員擔任之、丙、如遇緊急事件雖執行委員會臨時會議、亦不及召集時、得由值日（或值週）委員召集其他二科主任舉行三科主任聯席會議應付之、但須呈請執行委員會追認之、丁、各科設主任一人、由執行委員互選之、戊、各科主任承執行委員會之議決案辦理各該科一切事宜對執行委員負責、（註）值日或值週至少一日至多一星期此間有伸縮之餘地、

▲活動小組的人數。 向來小組的人數、一律規定爲十人、殊嫌呆板、今特定活動小組的人數、少至七人多至十九人、均可成爲一小組、以會員集合之方便與意氣之投合爲依歸、

▲規定罷免權及會議要點。 將權力集中於執行委員會、此猶總理所言授權於政府、使政府成爲萬能之意、然既將權力集中於執行委員會後、深恐其濫用權力、發生流弊、以及受人利用、把持會務、故復根據民權主義特別規定會員之罷免權及會議要點、免除野心者之操縱、並使會員得實習民權之機會、

▲規定經濟收支手續。 經濟收支手續規定後、不易發生舞弊情事、俾養成廉潔之道德、亦免除腐化方法之一、

▲嚴訂紀律。 欲求工會有力量、使能達到組織工會之目的、必須紀律森嚴、固已不成問題、今日之問題、乃在如何執行紀律、此實有討論之價值、

▲結論。 凡此章程縱規定至若何嚴密、均係治標方法、其治本之道、端在訓練、然苟無治標之組織整理、竊恐治本之訓練、亦無從進行、故此雖屬治標方法、亦不能不鄭重視之也、

組織法草案

▲第一章 基本工會 一、凡年齡在十六歲以上、同一職業或產業之男女勞働者、集合在五十人以上、得組織基本工會、年齡在十六歲以下之男女勞働者勿須加入工會、但工會須保護、二、在同一工廠或公司之下、雖有若干部分、或若干工廠、祇能成立一個基本工會、三、同一業務之基本工會、須照下列原則、適當的組合、一、免除勞資的糾紛、二、顧到多方面的利益、

▲第二章 會員大會或代表大會 四、凡事實上可以開成會員大會之工會成立會員大會、以會員大會爲該工會最高權力機關、五、凡事實上不能開成會員大會之工會、成立代表大會、以代表大會爲該工會最高權力機關、六、會員大會（或代表大會）主席由出席會員（或代表）臨時推舉之、七、會員大會（或代表大會）每半年至少舉行一次、但遇必要時、得由執行委員會召集臨時會議其召集辦法如下、一、執行委員會認爲必要時、得召集臨時會員大會、（或代表大會）、二、有三分之一的小組會議之提議、得由執行委員會召集臨時會員大會、（或代表大會）但該三分之一的小組會員人數、須超過全體委員人數三分之一、三、成立代表大會之工會、有三分之一以代表之提議、得由執行委員會召集臨時代表大會、八、成立代表大會之工會代表之人數及其產生辦法如下、一、代表由各個小組或二個以上之小組聯席會議、按照人數比例選舉之、二、代表之人數至少須超過該工會執行委員人數之八倍、三、代表人數最多不得超過該工會全體會員人數四分之一、

▲第三章 執行委員會 九、成立會員大會的工會執行委員、以由會員大會直接選舉爲原則、於必要時得由會員大會選舉初選代表由初選代表選舉執行委員、十、成立代表大會的工會執行委員候補執行委員由代表大會選舉、十一、執行委員及候補執行委員之人數、視會員人數之多寡爲比例其比例如下、

（會員數）	（執委數）	（候補執委數）
二〇〇以下	五	三
四〇〇以下	七	三
七〇〇以下	九	五
一〇〇〇以下	十一	五
一五〇〇以下	十三	七
二〇〇〇以下	十五	七
三〇〇〇以下	十七	九
三〇〇〇以上	最多不得過廿五人	最多不得過十一人

十二、執行委員會至少每二星期開會一次、但必要時有執行委員二人以上之提議、得召集臨時執行委員會、候補執行委員得列席會議、執行委員有缺席時、由到會候補執行委員依次照額遞補在會議中有臨時表決權餘只有發言權、十三、執行委員會之主席由執行委員輪流担任之、十四、執行委員因故離職時得由候補執行委員依次補充之、十五、執行委員會設總務組織訓練三科、一、總務科辦理本會文書庶務會計及不屬其他各科之事務、二、組織科辦理本會組織調查登記統計調解事宜、三、訓練科辦理本會對外宣傳會員訓練事宜、十六、各科設主任一人由執行委員互選之、十七、各科主任承執行委員會之議決案辦理各該科一切事宜、對執行委員會負責、十八、各科以不設股爲原則、但因事務之繁簡、得分別設股每股設股長一人、由主管主任提呈執行委員會通過之、十九、如分設各股之工會各該股長承各該科主任之命辦理、各該股一切事宜對各該科主任負責、二十、各科職務除由該科主任自行担任外由該科主任直接分配於各支部值週幹事、（如無支部則直接分配於各小組組長）二十一、兼任各科主任之執行委員輪流爲值日（或值週）委員、依章召集執行委員會常會、及臨時執行委員外、並處理日常事務、二十二、執行委員會對外署名交涉等、除由執行委員會另行推舉外、由值日（或值週）委員担任之、二十三、如遇緊急事件、雖執行委員會臨時會議亦不及召集時、得由值日（或值週）委員召集其他二科主任、舉行三科聯席會議應付之、但須卽呈請執行委員會追認之、二十四、執行委員會認爲必要時、得設特種委員會、二十五、各科均不得以科的名義單獨對外、

▲第四章 小組及小組會議 二十六、爲會員集合便利起見、組織小組、最少七人、最多不得過十九人、但會員人數在二百以下之工會、各小組組合人數、以能比較上平均爲原則、二十七、小組會議、主要作用、爲訓練會員及會員發表意見之機關、二十八、小組會議有互選及罷免組長之權、二十九、小組組長暫定一人爲執行委員會各科與小組會員間之傳達者、如有支部爲支部幹事與小組會員間之傳達者、其職務如下、一、召集會議、二、傳達執行委員會命令和本會消息於小組會議、三、塡造小組會議報告於執行委員會、四、執行小組會議議決案、五、徵收會費轉交總務科如有支部由幹事轉交總務科、六、訓練會員、三十、小組會議至少每星期開會一次、三十一、小組會議主席由該組會員輪流担任、

▲第五章 支部支部組長會議及支部會員大會 三十二、會員在一百五十人以上已成立九個小組以上之工會、爲執行委員會各科與小組辦事上便利起見、或其他特種關係有設立支部之必要者、得分設支部、三十三、每支部至少須有三個小組、三十四、支部組長會議支部各組長組織之、三十五、支部組長會議主要作用爲研究工作進行之方法、以求工作進行之便利、三十六、支部組長會議至少每半月開會一次、三十七、支部幹事暫定三人爲執行委員會各科與各支部組長會議、及支部會員大會之傳達者、三十八、支部幹事三人、除分任執行委員會發下之工作外、並輪流爲值週幹事、三十九、値週幹事于値週期內爲執行委員會、各科與其他二幹事之間傳達者、四十、支部會員大會至少每二個月開會一次、四十一、主席由出席會員臨時推定之、

▲第六章 選舉 各種職員均由相當的選舉人用雙記名選舉票選舉之、四十二、各種職員任期均爲六個月、連選者得連任、但同一職務以繼續連任三次爲限、

▲第七章 罷免 四十三、選出各項職員、有下列情形之一者、均得由原選舉者、用雙記名罷免票罷免之、一、違反章程、二、不能稱職、三、妄用職權、四、營私舞弊破壞會務、五、違反三民主義破壞國民革命的言論行動、四十四、罷免組長幹事代表須經執行委員會公布後始生效力罷免執行委員候補執行委員、須由議決罷免時之會員大會（或代表大會）之主席、以本會名義呈准上級機關備案、並公布之始生效力、

▲第八章 會議 四十五、各種會議均須備簽到簿會議錄、四十六、各種會議事件除特別規定外、均以有一人以上之附議、始付討論、並均以應出席者過半數之出席、出席人過半數之通過方成議決案、

▲第九章 經濟 四十七、入會費不得超過該會員入會時月入百分之一、四十八、會費不得超過該會員收入百分之五

▲注意▼ 工會組織法、確爲一大問題、本報對於此項草案特爲詳細刊載、尙有上海基本工會章程通則章案、擬於明日起繼續付刊、同志如討論文件、亦一併歡迎、但請勿過冗長、（記者）

酒釀鉢內贓物累累

當獲搶寶利當盜匪四名
便桶下坭土內掘得酒釀鉢

楊樹浦路二千七百十二三號門牌鄭惠記所開之寶利押當、於本年六月廿四號夜半十二時卅分鐘被盜匪九名、將値洋二千餘元之衣飾銀洋搶劫、臨逃時開放手槍七八響、流彈擊中該店經理周玉堂身部、及店夥周錫永頭部、張福康手部一案、茲由總巡捕房華探目季寶林馮百林偵悉該案盜黨、匿跡東楊樹浦路平涼路相近草棚內、遂於前晨五時許督同包探馮碩孚劉根及西探白登按址密往、旣抵匪窟、見屋內有匪徒四名、正在聚叉麻雀、探等遂上前、將四匪一併拿獲、並在便桶下之坭土內、掘得酒釀鉢頭一只、取出視之、則內中皆係累累金珠首飾、均爲寶利押當被刦之原贓、當將四匪連同贓物一併帶回捕房、捕頭詰悉、四匪名繆福春海州人、陳紹正唐進生皆係常州人、周福生蘇州人、諭令管押、昨晨併解臨時法院、據中西探目稟明前情、並稱寶利押當經理周玉堂受傷、尙未痊愈、現留同仁醫院治療、故不能到庭、請求改期、因被告等尙犯有重案數起云云　又據周錫永投稱是日我店已經收市、聞樓下有劈門之聲、我遂與經理周先生下樓觀看、其時已被破門衝入、我乃將電燈熄滅、與周先生飛奔上樓、逃至屋頂上、狂吹警笛、盜等見我上樓、亦尾跟追上、開放手槍七八響、彈中我頭部、及周先生張福康之身手各部、惟當時電燈關熄、故對於盜黨面貌、不能認識、至捕房抄出之首飾衣帽等物、確係我店被刦失贓等語、梁推事得供向各被告略詰一過、諭本案改期訊理、被告等着辯回捕房嚴行管押、

老靶子路拆除鐵絲網一部分

去年國民軍到滬時、租界當局在華租交界處、布設鐵絲網、自北河南路至北四川路一段之老靶子路、尤爲堅密、除沿路張鐵絲網外、並籠罩鐵絲於其上、在華界之居民、均須繞道而行、深感不便、僑務局有鑒於此、特函該工部局撤除、近日該處路旁之鐵絲網雖尙存在、而上面所籠罩之鐵絲均已撤除、而各商號及團體門前、亦均騰出空處、以利行人

陳方潘繪畫展覽訊

名畫家陳秋草方雪鴣潘思同三氏、定本月六日起於西藏路甯波同鄉會四樓舉行粉畫水畫專門展覽三天陳列作品計共八十餘幅、均三氏最近所作精撰者、屆時當有一番優異印象之供獻於愛好藝術者、

出版界消息

▲工商新聞增出國貨特刊　上海特別市農工商局於七日起至十三日止舉行國貨運動週、除在各報刊登廣告及宣傳外、並由工商新聞增印特刊三萬份贈送各界、內容頗爲精警、有潘公展馮少山天虛我生張子廉諸實業鉅子之著述、頗爲名貴、並有一百餘家國貨工廠廣告、爲一般愛用國貨者所不可不備、定期七日出版、讀者可逕向山東路一號該報發行部索閱（本埠附郵半分外埠一分）即照寄贈、

商界新聞

▲恆興雲紗減價之盛況　虹口天潼路恆興號所售之各款老牌雲紗、堅牢耐用、久爲各界稱許、自舉行夏季減價以來、銷路更廣、其中尤以原價一元一角半減沽每尺九角之永不脫拷老牌雲紗、及原價一元四角半減沽每尺一元一角至一元二角五分之著名廠染精美純絲織造之新花雲紗等銷數爲最多、餘如減沽每尺八角之印度綢、減沽每尺三角五分之眞正紡綢拷綢、沽出亦屬不少、

來件

答周錫三君論中國郵政局之現狀

上海郵務職工會

周錫三君在六月十三日民國日報上發表「中國郵政局之現狀」一文，對於我人多所譏評，我人對於周君之盛意，不勝感激。惟彼僅根據一二似是而非之事實，以之推論全體，則我人不能不略加糾正。周君謂「郵政局不應受洋員操縱以英文爲本位等，」此與我人素所主張之收回郵權，絕對吻合，局中公事，應用國文，最近亦且見之事實，此雖係政府之大事，然我人亦殊未敢棄掖助之責。其次周程之意，以爲郵局人員，均受洋員豢養，洋總辦以郵餘爲植黨之用，彷彿我人均受收買，此等言論非特背謬事實，亦且誣衊我人之人格。郵局人員之登庸，須經極嚴正之考試，其程度如何，爲社會所深知，考試時，國文一項以四十分計，英文僅以二十分計，亦無以外國人爲中國文考官者。至於職位之高下，則視服務年歲之久暫而定，年久資深，多膺重任，此種循資升擢之制，其弊似在使少年英才多受屈抑，然其利則在於使人能安心勤懇服務，請託鑽營之風之所以能絕跡於郵局者，職是之故。想早爲社會所洞悉。周君乃謂「升遷遲早以巴結外國上司之程度，」爲斷，我人爲郵局服務，知「巴結」郵局，不知「巴結上司」。至於民十一及民十五之加薪，均爲生活程度加高之故，後一次且經過我人之要求，始得加到。若以此爲我人受人「籠絡」出賣人格之證，則郵政局人員歷次之要求，殆皆可諉爲洋員所指使矣。最近一部分資深人員擢升郵長，（非郵政司，郵政司乃交部一司長，相路電各司並列，位在洋總辦上，周君似未明此中眞象），正係國府以此彌補從前洋郵務長之缺，爲逐漸收歸郵權之計。若如周君所謂國府爭管理權爲爭郵餘，而郵務長之升擢爲故意消耗此盈餘，以杜國府覬覦，則周言非特誣衊我人，抑亦誣衊國府矣。華郵務長薪金雖似不薄，然周君所謂七百兩至一千二百兩，則顯係過言。至於郵務員役之薪金，則比較甚低。又周君謂華會開會，我國代表提出收回郵權時，因法人之反對，卒令我國承認僱用法國人爲會辦一條云云，查彼時所爭之郵權，係在撤消外國在華設立之客郵，非指國有郵局中爲外員所操縱之郵權也。華會條約中，亦僅有中國政府保證現在郵務行政與外國郵務總辦之地位，有關係者，無變更之意一條，並無承認僱用法人爲會辦條款，且所謂保證外國郵政總辦之地位者，亦不含有永久之意，周君對此，或未注意及之，殊足滋人誤會也。

若謂現有郵務可改良處甚多，則我人固承認之。然如周君所舉諸點，除第三條僻地郵費不應獨貴，在原理上不錯外，其餘各點，無不錯誤。郵局匯票與銀行匯兌不同，郵局以便利人民爲主旨，故通都大邑，窮鄉僻壤，凡爲郵局所在之地，莫不通匯，在各通都大邑，郵局銀錢往來，以無商業調劑之故，不得不假手於銀行，以資周轉，而銀行匯費，又復漲落不定，爲彌補損失計，不得不將匯費略爲提高；至若鄉僻之處，銀行未備，又須將銀錢直接輸送，以爲付現之需，不特往返運費甚大，而途中又多危險；他若戰事地點，銀根奇緊，補水高漲，郵局非如銀行之純爲營業性質，苟爲情形所許可，必不容其中輟，如年來河南山東諸省，兵亂迭起，郵局於匯兌一項，損失至距，此又匯費提高之各種原因也。快遞之與平遞，其遲速不同，普通人均知之，舟車延遲失時，郵局無能爲力，然快遞者，亦總比平遞爲速。至於郵政儲金，則自開辦迄今，歷年報告，均可以廉價在各郵局或商務書館中華書局購得，周君幷此未知，而猶高談郵政乎？郵務之可改良者甚多，日亦時有改良，日有改良，歷年來喪亂多，故我人黽勉支持，除因政府闒茸，致使郵權旁落爲我人所痛心引疚者外，對於社會責任，素所注意，不敢稍有懈弛。我國諸新政中，郵局比較略有成績，當爲大衆所公認，社會各事業，俱有連帶關係，將來國家建設，一入常軌，郵務前途發展，正未可量。洋員不妨雇用，而郵權不可放鬆，人才自當擢選，考試及循資升遷制度，尤當保留，以免腐化雜進。我人雖不肖，固日日以此自勵。周君文末至謂「現有郵政人員爲完全無望」，至以郵政局與招商局相比，如此武斷，我人誠不勝其惶悉矣！

我人對於周君批評之意，特再申謝忱。惟立是論不根據事實，甚易引起誤會，將使人謂中國郵局腐敗至不可收拾，倘轉輾流入外人之耳，更足資爲口實，貽收回郵權以莫大障礙，固不特厚誣郵局及我人已耳，此我人之所以不得不愼重申明，幸勿目爲好辯也可。若有明達博識之士，根據事實學理，慨美成制，而肯賜敎者，我人無時不虛懷諦聽，固不獨際此革新之秋也。

公佈欄

江蘇省政府

▲批示。▲原具呈人東海焦廣珍呈一件爲劣紳唐實善謀殺未遂縱姪爲匪請飭縣依法辦由呈悉查來呈並無鋪保又未粘貼印花核與定章不合仰即遵照補具鋪保另呈聽候核辦此批▲具呈人周漢呈一件爲不服上海臨時法院判決請撤銷原判再行審理由呈悉查此案尙未據上海臨時法院送府覆核應俟送到再行詳核辦理仰即知照此批▲具呈人江陰高淵新沈洲等呈二件爲遵批聲候撤查核辦懇予令縣制止濫施威權由呈悉仰候民政廳查明核辦毋庸煩瀆此批▲具呈人沭陽劉桂扶呈一件爲副團總丁英謨與匪通謀揑詞誣栽叩請委員訪查由呈悉仰候高等分院暨縣政府核辦可也此批▲具呈人南通醫學協會馮徵馨等呈一件爲南通醫學協會全體會員要求轉請頒布醫生登記條例請核轉由呈悉既據分呈仰候內政部核示附件暫存此批▲具呈人松江公民集理婥等呈一件爲教費支絀請予停辦縣立初中以紓財力而維小學由呈悉仰即逕向中央大學呈請核辦可也此批▲具呈人上海引翔鄉陳周氏呈一件呈爲氏夫陳國源無辜被判死刑請令上海臨時法院重審由呈悉查此案尙未據上海臨時法院送府覆核應俟送到再行詳核辦理仰即知照此批▲具呈人泗陽周殷氏呈一件爲氏家被土匪陳萬邦等搶劫一空擊斃母命請飭縣將獲犯胡懷友解省法辦由呈悉仰候令行丹徒縣長查復再奪此批▲具呈人寶華山監院僧德定源盛等呈一件爲縣委查復朱文質檢舉一案請另派員或令鄰縣切實查究以明眞相由呈悉已據一再呈請派員復查姑候令行民政廳秉公查明復候核辦仰即知照此批▲具呈人寶應張鎭南呈一件呈爲紳呈豪棍植大山等滋擾彙務請嚴拿法辦由呈悉仰候令行寶應縣長迅予傳訊明確核辦具報此令

市政府

▲批示。▲具呈人萬壽庵住持功綠呈一件爲送登記各冊並證明文件請予註冊由呈冊暨證明文件均悉審查冊內庵基及其他不動產畝數均未載明田單上業戶又多係九如僧字樣究竟該庵庵基及不動產各有若干業戶名字與庵名不符是何情由仰一併從速詳晰據實呈明以憑核辦此批▲具呈人古雲台住持開定呈一件爲送登記名冊並聲明證明文件被焚請予註冊由呈冊均悉該廟證明文件既經被燬無遺仰速將所具保證明加具妥實店保呈報來府以憑核辦此批冊暫存▲具呈人留雲寺住持乘性呈一件爲呈送登記冊及抄錄證明文件請予註冊由呈冊暨照抄證明文件均悉查該寺寺產冊載爲數甚多所有方單或管業執照均未據攝影呈驗照抄契據審核亦不完全合行批示仍仰該住持遵照寺廟註冊手續迅將所有方單或管業執照檢送或攝影補呈來府以憑核辦此批▲具呈人淸淨庵住持尼然悟呈一件爲送由登記各冊及證明文件請予註冊由呈冊暨證明文件均悉查核基地畝數與冊報尙屬相符惟業戶未用庵名及老尼名字究是如何情由仰速聲敍明白以憑核辦此批冊件暫存▲具呈人九華殿住持支量呈一件爲呈送登記冊件及證明文件請予註冊由呈冊暨證明文件均悉查該廟呈送冊內廟基及其他不動產地畝數目均未敍明審核呈驗田單二紙業戶又與廟名及老和尙名字不符此項田單是否確係該廟所有該廟地畝究有若干仰即一併明白聲敍以憑核辦此批▲具呈人淨土庵主持與蓮呈一件爲呈送登記冊件及證明文件請予註冊由呈冊暨攝影田單等均悉審核地基畝數與冊報不符民國三年縣署發給管業證據管業人又係常權名是時該尼巳任住持既不塡庵名又不塡住持名字究係如何情由仰速詳晰聲敍以憑核辦此批冊件暫存

農工商局

▲一件商民協會呈爲請解釋重要職員併例令加入商民協會由兩呈均悉查本市商民協會章程既於經理協理之外復有重要職員之規定此項職員自指於業務上負有一部分之專責者而言既有章程可據毋庸由本局再以例令規定此批▲一件單卓齋袁紹安等呈爲組織江北旅滬鮮豬運商公所請准註冊由呈件均悉該商人等合併組織江北通泰如靖內縣鮮豬運商公所事出可行惟察核簡章諸多未妥業已分別圈批另紙繕發仰即遵照修正所請註冊應照本市註冊規則辦理簡章發還此批▲一件大成蚊香廠張祖康呈請核發國貨證明書由呈悉查該廠所造金蛛牌蚊香確係國貨所請核發國貨證明書應即照准證書隨發此批▲一件七寶分會呈爲籌備就緒定期開成立大會請備案由呈悉准予備案仰即遵章呈請註冊此批▲一件豆腐業分會呈爲請取締新店併轉咨財政局制止任意發給浮擬執照由來呈所稱各節（一）于士萊違背契約勸告無效已令其來局勸限遵辦（二）楊黃生違規設店已令商民協會秉公調處（三）東南北區浮擬執照稽征處任意發給店擬執照已據情函請財政局轉飭該處變通辦理仰即知照此批▲一件震巽木業工會呈爲呈請註冊由呈及附件均悉查核章程第五章職員祇有執行委員並無監察委員又第十六條被選舉人年齡無庸規定仰即遵批分別改正再行呈核可也此批章程及職員名冊發還▲一件盛子炳呈爲組織銅管子業仁儀公所遵令修正章程請備案由呈及附件均悉准予備案仰即知照此批

最高法院

▲民庭裁決。▲一浙江王兆蓀與生昌莊等因請求返還債務涉訟上告一案（主文）原判關於上告人之部分廢棄發回浙江高等法院更爲審判▲一湖北阮善寶與院周氏等因確認買賣契約無效涉訟上告一案（主文）上告駁回上告審訴訟費用由上告人担負▲一浙江方頌三與同春和因債務涉訟再抗告一案（主文）再抗告駁回再抗告訴訟費用由再抗告人担負▲一江蘇金善初等與陸蔭甫因清租抵佃涉訟上告一案（主文）上告駁回上告審訴訟費用由上告人担負▲一湖南張聲溢與劉玉潤等因確認減當權涉訟再抗告一案（主文）再抗告駁回再抗告訴訟費用由再抗告人担負▲一江西朱德夫等與朱佩璣因繼承涉訟上告聲請救助一案（主文）聲請駁回聲請訴訟費用由聲請人担負▲一江蘇趙錫五等與葛承榮因欠款涉訟請令原審續發卷宗一案（主文）聲請駁回聲請訴訟費用由聲請人担負▲一浙江俞鮑氏與俞達夫因請求賠償贍款涉訟上告一案（主文）原判決除用途不明之一千二百三十一元一角四分五厘部分外廢棄發回浙江高等法院更爲審判上告人俞達夫關於上開除外部分之上告駁回▲一湖北彭劉氏與彭天意因請求離婚涉訟上告一案（主文）上告駁回上告審訴訟費用由上告人担負▲一江蘇徐守中因纏飾之請求執行屋基涉訟再抗告一案（主文）再抗告駁回再抗告訴訟費用由再抗告人担負

▲刑一庭裁判。▲一浙江沈文星因傷害人致輕微傷害上告一案（主文）原判決及第一審判決關於沈文星部分撤銷發還浙江高等法院第二分院更爲審判▲一安徽黃士玉施永龍等因共同强盜並傷害人上告一案（主文）原判決除關訴訟費部分外撤銷黃士玉施永龍共同結夥三人以上侵入現有人居住第宅强盜並傷害人致輕微傷害二罪各處二向一等有期徒刑十年褫奪公權全部終身執行有期徒刑十二年褫奪公權併執行之未決羈押日數准抵徒刑其他上告駁回▲一浙江桂德賢李阿青等因誣告及僞證上告一案（主文）原判決撤銷發還浙江高等法院第一分院更爲審判▲一浙江王亦剛因結夥三人以上侵入現有人居住之第宅强盜上告一案主文原判決及第一審判決撤銷發還浙江高等法院更爲審判▲一江蘇嚴裕寬因侵佔對於駁斥聲請移轉管轄之裁決抗告一案主文抗告駁回▲一江蘇李玉才因强盜傷人致死上告一案主文原判決撤銷發還江蘇高等法院第一分院更爲審判▲一江蘇王松林因結夥三人以上在途行劫上告一案（主文）原判決及第一審判決除關於訴訟費用部分撤銷王松林結夥三人以上在途行劫處一等有期徒刑十年褫奪公權全部終身未決羈押日數准折抵徒刑其他上告駁回▲一甘肅趙文玉因殺人上告一案（主文）原判決撤銷發還甘肅高級法院更爲審判▲一河南毛一句因强盜殺人上告一案（主文）上告駁回▲一浙江陸丙章因詐財未遂及傷害人致輕微傷害上告一案（主文）上告駁回▲一浙江張學知結夥三人以在途行劫上告一案（主文）原判決除關于訴訟費用部分外撤銷張學知結夥三人以上在途行劫處三處有期徒刑四年十月褫奪公權全部終身未決期內羈押日數准予折抵其他上告駁回▲一江蘇方錫千結夥三人以上在途行劫上告一案（主文）原判決關於方錫千罪刑部分撤銷方錫千結夥三人以上在途行劫處一等有期徒刑十五年褫奪公權全部終身未決期內羈押日數准予折抵▲一江蘇方阿銀因結夥三人以上在途行劫抗告一案（主文）抗告駁回▲一甘肅蒲桑貴因傷害人致廢疾抗告一案（主文）抗告駁回▲一浙江陳昌年等因告發劉阿煥毀棄損壞不服批示抗告一案（主文）抗告駁回▲一浙江章志元因告訴童志高詐財再抗告一案（主文）再抗告駁回

地方法院

▲民事批示。▲一件田張氏與王殷氏租屋涉訟聲請展期由狀悉案已改傳於七月六日審理矣所請展限兩星期之處應毋庸議此批▲一件唐頌情聲請銷案並領證物由狀悉准予銷案所有證據物件仰即持據來院具領並將憑證一件帶院繳銷此批▲一件倪潤生墊交執行費用請查封由狀悉墊交執行費用銀幣五元存候核辦此批▲一件王志剛請求銷案並啓封由狀悉准予銷案仰候飭吏啓封可也此批▲一件孫鶴樑聲請執行由狀悉候飭傳訊追此批▲一件胡蔡氏聲請再予嚴厲執行由狀悉仰即邀同金德銘記來院候訊此批▲一件鄧錦華聲請執行由狀悉候傳訊追此批▲一件朱慶祥請銷案並領案款由狀悉准予銷案仰於本月六日上午九時來院具領此批▲一件袁孟琴等聲請執行由狀悉候續傳訊核此批▲一件楊企雄具保王海慈限期交款由狀悉准保此批▲一件曹祖蔭聲請嚴厲執行由狀悉候續傳訊追此批▲一件陳慕粱請保馮仁壽由狀悉准保此批▲一件宏業公司請執行由狀悉候飭傳訊追此批▲一件葛傑泣請強制執行由狀悉已據交銀四百元餘候飭傳訊追可也此批▲一件黃金氏聲請執行由狀悉候飭傳訊追此批▲一件張仁厚爲張天保勒契圖詐呈請備案由狀悉據稱張天保勒契圖詐事果屬實儘可依法起訴毋庸備案此批▲一件謝本源等爲扣留華豐號貨底抵充貨款聲請備案由狀悉華豐號有無賒欠該民等貨款又華豐號貨底與該民等單開是否相符本院無從懸揣所請備案不准此批▲一件董和生爲扣留租戶機件充租金聲請備案由狀悉據稱如果屬實儘可依法起訴並聲請假扣押以憑訊奪所請備案不准此批

▲民事判決。▲一件判決謝錫九因貨款涉訟聲請回復原狀一案主文聲請駁斥聲請費用由被告負担▲一件判決朱氏與薛羅氏租定涉訟一案主文被告應給付原告租洋五十八元五角原告其餘之訴駁斥訴訟費由被告負担五分之三原告負担五分之二▲一件判決張星橋聲請解除僱傭契紙一案主文聲請駁斥聲請費用由聲請人負担

▲刑事判決。▲判決丁孝思等傷害一案主文丁孝思傷害人致輕微傷害一罪處拘役五日未決羈押日數准以二日抵徒刑一日蘇沈氏部分應不受理

上海上訴院

▲民事判決。▲一件徐培增與顧楨祥因貨款涉訟上訴一案（主文）原判決關於判令上訴人徐培增及其子徐永潮應償付被上訴人貨款之數額部分撤銷徐永潮應償付被上訴人貨款銀六百九十三兩三錢八分內一百十三兩八錢着上訴人代爲淸償上訴審費用由被上訴人負担

▲刑事批示。▲一件施省之爲聲明抗告由狀悉查本案業據告訴人撤銷告訴已無抗告必要所請應毋庸議此批

臨時法院

▲刑事批示。▲一件鄭王氏請准伊子易科罰金由狀悉所請不准此批▲一件董鄉甫柳根順聲請交保由狀悉本案已定本月七日上午九時審理俟訊明再行核辦所請交保暫毋庸議此批

▲刑事判決。一件俞阿毛訴陶云祥行兇一案（主文）陶云祥行兇之所爲處拘役一月刀一把沒收之▲一件柳雙喜訴陳永盛詐財一案（主文）陳永盛無罪開釋▲一件李正甫等訴吳附增等傷害一案（主文）本案原告無故不到應予註銷▲一件老閘捕房訴沙文廷販賣嗎啡一案（主文）沙文廷意圖販賣嗎啡一罪減處五等有期徒刑二月併科罰金二十元嗎啡十罐沒收之▲一件楊龍泉訴陸楊氏捲逃一案（主文）陸楊氏無罪私訴部分着向民庭請求辦理▲一件法人訴吳桂生竊盜一案（主文）吳桂生竊盜一罪處五等有期徒刑六月▲一件陸阿二訴張學金竊盜一案（主文）張學金竊盜之所爲處四等有期徒刑一年六月▲一件老閘捕房訴徐三大吸食鴉片一案（主文）徐三大吸食雅片之所爲處罰金五元烟土沒收之▲一件虹口捕房訴尹寶山等強暴一案（主文）尹寶山尹實卿強暴之所爲各處罰金三元▲一件趙阿才訴王阿三等竊盜一案（文主）王阿三竊盜之所爲處監禁五月王少亭竊盜之所爲處監禁二月▲一件虹口捕房訴張爲長等賭博一案（主文）張爲長張福王與何施賭博之所爲各處拘役七日併科罰金十五元准易科罰金證品沒收之▲一件龔阿二訴陳阿二傷害一案（主文）陳阿二輕微殺害人之所爲處拘役二十五天▲一件李源青訴朱顧氏傷害一案（主文）朱顧氏無罪▲一件哈爾濱捕房訴鄭天私帶烟土一案（主文）鄭天私帶烟土之所爲處監禁三月併科罰金三百元烟土沒收之▲一件陶秉鈞等訴林簡如詐財一案（主文）林簡如犯兩個意圖詐財而以恐嚇信致人損害罪每罪各減處無期徒刑褫奪公權全部終身應執行一個無期徒刑褫奪公權全部終身搜獲之鈔票五百元發還原失主陶秉鈞具領恐嚇信五紙收條一紙沒收之

▲民事批示。▲一件姚楊生爲與玉松記欠款執行一案請予給領款項由狀悉准將償務人交涉案洋二百三十六元八角一分給領完案此批▲一件海英茄等與俞子美欠款執行一案請求給領款項由狀悉准將償務人繳存二六八號案洋餘款提出一百兩發交債權人代理人收領完案此批▲一件江蘇典業銀行爲與大慶和記欠款案已折償了結請備案由狀悉判決欠款既經減折了結應即准予銷案此批▲一劉董淑平劉梅舫爲案經和解請求備案由狀悉據稱劉梅舫一次給與劉董淑平補助費三百六十元即回原籍江西居住以後月給生活費銀四十元業經雙方允給應即如呈備案此批▲一件鄧大德堂爲夏雲龍等抵款案請求執行由狀悉查此案已據一造提起上訴所請執行應毋庸議此批▲一件徐英豪爲陳日新款項案求執行由狀悉查此案已據一造提起上訴所請執行之處應毋庸議此批▲一件商辦閘北水電股份有限公司呈復支付上海水電材料公司款數請鑒核由呈悉該公司支付上水電材料公司添工費用洋三千一百另一元五角四分第一期保固費洋三千元第二期預支保固費洋五百元究於何月何日支給未據呈明仍仰即日查報勿延此批▲一件北公茂紗號遺失莊票請備案由狀悉據稱遺失衖通莊票一紙計銀三十兩業經掛失并登報聲明等情應准備案此批

▲民事判決。▲一件志良公司趙愛仁與姚銳明等因欠款涉訟一案（主文）姚銳明應即淸償原告洋四百元並自民國十六年陰歷十月十三日起至執行終了日止按月一分六厘之利息及負担訟費五分之四周勝華應即淸償原告洋八十元並自民國十六年十月十三日起至執行終了日止按月一分六厘之利息及負担訟費五分之一右債務人如不能執行均由同昌負代償之責▲一件吳小妹與朱常寶因息金涉訟一案（主文）被告應即淸償原告洋二百一十元並負担訟費▲一件翁裕亭與張運陞因欠款涉訟一案（主文）被告應即淸償原告洋一百二十一元六角九分並負担訟費▲一件宏業銀公司與朱德標因欠款涉訟一案（主文）被告應即淸償原告洋二百元並自民國十六年陰歷正月十七日起至執行終了日止長年二分之利息又洋二百元並自民國十六年三月一日起至執行終了日止長年二分之利息訟費由被告負担▲一件汪同興煤號與施道通因貨款涉訟一案（主文）被告應即淸償原告洋四百〇三元七角七分五厘並自判決日起至執行終了日止按月八厘之利息訟費由被告負担▲一件胡倘勝與錢敬之因欠款涉訟一案（主文）被告應即淸償原告銀二百六十四兩並自判決日起至執行終了日止按月八厘之利息訟費由被告負担▲一件王烈根與周寶財因遷讓及還租涉訟一案（主文）本件訴訟准予撤回▲一件徐憲施與許永祥因償務涉訟一案（主文）被告應償還原告借款洋一百元及自民國十五年陰歷二月十五日起至執行終了之日止按月一分八厘之利息訟費由被告負擔▲一件行昌號與陸倚文因貨款涉訟一案（主文）被告應償還原告貨款銀四百三十兩及自本年陰歷四月二十一日起至執行終了之日止週年一分之利息訟費由被告負担▲一件莊阿金等與莊劉氏因遺產涉訟一案（主文）原告之訴駁斥訟費由原告負担▲一件大陸銀公司與裘慧冲因欠款涉訟一案（主文）被告應償還原告銀一千七百八十一兩八錢並負担訟費（民事裁決）一件席葉氏與葉子漁等因遺產涉訟一案（主文）聲請駁斥聲請費用歸聲請人負担（四日）

民國十七年七月五日 星期四
第念九期
編輯者上海婦女社

一種新時代婦女的人生觀

周蕙清女士

中國古代女子在社會上，差不多無地位可說• 社會上的一切活動，女子都不能參加；倘若她的父母少了一個兒子，就是有十個女兒也沒有用，沒有她的承繼權• 她底職業，不過在家裏處理處理的家事，至於國家底公職，毫沒有她插足的餘地•

不但中國如此，就是東西各國，除極少數之例外，也無不如此•例如：

日本以「服從」與「忍耐」為教導少女的至要美德，視婦女為男子的奴隸，差不多沒有同食的權利，並且往往被男子所驅逐•

歐洲騎士，算是提倡尊崇女子的，結果尚有種種不好的待遇，實施到她們身上• 有時在極細微的托詞之下，可以斥退她們，驅逐她們，殘酷而非理的「妖術的訴訟」，往往以無抵抗的婦女為犧牲者，其慘狀實令人不忍想像•

希臘是古代文明的國家，然而對於婦女亦種種惡劣手段，也無異於別的國家•

甚至以慈悲，和解放自命的佛教，也不施他的仁慈於婦女身上•

古代的婦女們，既然處於這樣的環境之下，被男子所歧視，所驅逐，認她們為奴隸，不承認她們有「人格」，更何從去找她們的『人生觀』呢？ 為男子的附屬品，供男子所娛樂，所歡悅，所玩弄，這些不合理的生活，就算是她們的『人生觀』了！

自從法國人民，醉心於自由平等，起了革命，得到「平權」以後，其餘各國，都相繼而起，女權運動，竟成為政治的中心• 我國也有許多學者，在那裏大聲疾呼的提倡婦女解放，實行男女平權了，於是婦女們才得重見天日，才得從附屬品的地位，恢復到人的地位•

現在的時代，是去舊維新的時代，生於現代的婦女，是新時代的婦女；新時代的婦女，既然得了解放，得了平權，恢復了人的地位，自然和男子同樣的有『人格』，也同樣的有眞正的人生觀了•

所以現在新時代的婦女，一方面既然得了解放，一方面也要自己振拔，須發憤自為，能自謀生計，凡一切生活上所需要的用費，須直接從社會上取來，不可仰給於人• 同時又須要盡個人應盡的義務，負改良社會的責任，想出種種良好的方法貢獻於社會，切不可依靠了旁人，逍遙自在，徒知耗費，而不知生利，以致為社會上的蠹虫• 因為一個社會，是由個人聚集而成的，如果要一個社會好，須要從個人好起：倘若某人，以為社會上做事的人很多，生利的人很多，盡力的人也更為很多，不愁他們不把社會治好，只我一個人不做事不生利不盡力；不要緊，這種見解實在是不對的，為什麼呢？ 倘若個個人存了這一種心理，那麼這個社會，還會好嗎？ 那當然是不會好的呀！ 所以我主張現在男女既然平等了，為女子者，自當應當享一部分權利，盡一分義務，不可讓男子專美於社會，舉凡國家社會的一切事務，男子固然要担當，女子也要去担當，尤其要使所做出來的事務，不但不遜于男子，而且還要比男子強些，如此才不愧為新時代的婦女，才能使人不敢輕視；不但不敢輕視，並且還加敬重•

不過現在社會上，有一種所謂富豪的婦女們——也可以說自命為新時代的婦女們——往往不知自好，不務本職，專門靠了她的丈夫從奔走經營，千辛萬苦所得來的金錢任意揮霍，所穿的衣服，紅紅綠綠，花樣百出，無奇不有：一天到晚，除了燙頭髮，抹脂粉，坐汽車，吃大菜，打撲克，鬥麻雀，看電影之外，恐怕沒有旁的正當的事情了• 倘若看見有人勤儉素樸，靠着自己的本領，去謀衣謀食謀住，他們不但羨慕她們，不欽敬她們，倒反露出很驕矜的樣子，很自得的樣子去譏笑她們卑鄙，笑她們沒福，她們以為女子應當要受男子的庇蔭的•

又有一般婦女，往往挂了一塊學生的招牌，洋洋自得，頗自顯出了不得的樣子• 在她們自己的心目中，當然以為我是新時代的有智識的婦女了！ 她們的服裝，怎樣的時髦？怎樣的考究？怎樣的漂亮？實在不可以言語形容；她們的智識，却也很為圓通，開口社交公開，自由戀愛；閉口男女平等，女權擴張；滔滔不絕的很會說• 試問她有些什麼學問？則難免瞠目無對了• 她們的志願，並不在求學問，祇希望化了父母的金錢，去買一張某某中學，或某某大學的文憑，再借着什麼平等啦，自由啦等等的名詞，做做口頭禪，去交幾個以胡鬧為目的的男朋友；倘若知道了某一個男朋友家計是豐富的，那末就去交際他，恭維他，逢迎他，奉承他，甚而至於獻媚給他，嫁與他；在她自己以為嫁了有錢的丈夫，終身可以豐衣美食，終身可以任意揮霍；舉凡衣食住等等用費，均可靠他籌劃，用不着自己費心；這是何等的開心，何等的榮幸！ 不錯，像這樣固然是開心的， 然而我想這開心未必就能長久吧？ 至多不過一時吧？ 至於榮耀，我不知其榮耀在那裏？譬如牛和馬，她們是獸類，然而牛能夠耕田，馬能夠輓車，她們都能自食其力以供使用；人而不知自立，完全依賴於人，則眞牛馬不如了，還能說榮耀嗎？ 或者她們自己以為榮耀罷了•

並且愛情往往以物質而變動的• 倘若婦女沒有經濟獨立的能力，專門靠男子過生活，那是很危險的一件事，恐怕其危險比從前的婦女還要利害一些哩！這是因為時代的關係，從前的婚姻制度，狠嚴重的，很不容易變遷的，即使有某男子對於他的妻子不大滿意的時候，她的生活費一定要負担的• 可是現在不同了，夫婦之間，有一方面不合意的時候，就可以提起離婚的• 倘若某女子自己沒有什麼能力，祇有幾分姿色，跟某男子結婚，靠他過生活；當時他愛她的姿色，供給她的生活費，及至她衰老了，他不愛她而向她離婚的時候，她自己既然沒有經濟獨立的能力，叫她何以為生呢？豈不要束手待斃嗎• 這樣看來，新時代沒有能力的婦女，豈不較舊時代沒有能力的婦女為更危險嗎？

所謂人生者，非玩意兒的，必須要具有眞正的智識，以適應於時代之潮流的；智識者，即權力也，設沒有智識，即沒有權力，或所有的智識，不適合於時代者，亦不能發生效力的，所謂『閉門造車，出門不合於軌』• 總而言之，婦女們生活上所需要的物品，不可抑給於人，須要拿了自己的能力直接去從社會上取來，方可免於危險，否則是不行的•

吾願生在這新時代的婦女們，要明白自己是人，更要明白自己人生觀之所在，——就是眞正的人生觀——至於我們處在學生時代的女子呢，對於前者的一種婦女的行為呢，固然不可為，而對於後面的一種婦女呢，更不可為；而且我們不但是自己不去做這種不好的婦女，同時還要竭盡自己的力量，去引導她們，向光明的路上去走！ 我們唯一的『人生觀』，唯一的目標，要求眞正的智識，有實際的能力，去改良社會，切不可以自暴自棄，做出種種無智識的不光明的事情來，貽人以口實，為男女平權的障礙•

●青年婦女二十八期目錄

○○一種新時代婦女的人生觀 周蕙清女士
○○廢妾的問題（續完） S.J.

廢妾問題

妾的擁護者和反對者（續）

S.J.

（四）他們說，據生物學的研究人是由獸類進化成的，故人的品性與獸類有相同之點，照普通的猛獸如虎豹之類看起來，都是行一夫多妻制度，人的一夫多妻制度是自然適應中遺傳下來的天性，故不能改變亦不宜改變• 虎豹之類確是行一夫多妻制度的，但鳥類和大多數的社會動物是行一夫一妻制度的，與人極相近的猿類大多數也是行一夫一妻制度的，故一夫一妻制度是動物最好的形式• 虎豹所以行一夫一妻制度，因為他們是躁暴的利己主義者，而不是社會性的動物，男性的虎豹因爭領有多妻而致自相殘殺，使男性的數目減少，我們也要學虎豹因爭妻而殘殺嗎？

（五）他們說，富人所以納妾，因為他們有錢，她們無錢，富人納妾是有錢人養無錢人的一種最好施與，設富人不納妾，此輩窮奴就要餓死，否則也變成為富人玩弄的娼妓了• 這實在是極現實的說話！ 妾的制度的起源是由於貧富的懸殊，但我們認許這班富人魚肉（可笑的施惠）這班窮人嗎？ 我們如不認許當然要做廢妾運動，但廢妾後的生活問題當然有待於經濟組織的改變了•

（六）他們說，妾的制度可造成一大家庭，在大家庭中可養成一種社會的心理和習慣，這個好處在一夫一妻的小家庭中是沒有的• 事實上多妻的大家庭只聞見爭鬥的呼聲，不特得不到社會的交際，連小家庭的親子之愛也沒有•

（七）他們說，妾的制度是自古相沿如此的，廢妾一定須有一個更良好的制度代替，而現成這個制度似乎沒有，並且改革一個社會制度一定會引起大的糾紛和犧牲，故以不改為宜• 這是消極的擁護論者，廢妾之後我們當然有一個更良好的制度來代替，我們既然認定妾的制度為不妥善，雖有任何犧牲，也必須改革，社會自然的進化，也斷不容維持妾的制度的存在的•

妾的擁護者和他們的理由，我們已經講過了，現在我們談妾的反對者• 妾的反對者是適應社會進化的新思想者，家人，婦女，我們的理由是：

（一）違反人類平等的原則 一個男人可以娶幾個女人，一個女人却不能娶幾個男人，富人討幾個老婆，窮人一個也沒有，這是極不平等，違反人類公理和幸福的•

（二）侮辱女性 一個男人可以娶幾個女人，一個女人却不能娶幾個男人，男子自由玩弄女子，女子無主權的任人賞擇，這是極侮辱女性的勾當•

（三）奪去窮人的老婆 上面講過，男女生殖的數目大概是相等的，富人多要幾個妾，窮人就沒有老婆了• 就假定社會上女人多於男人，富人藉其金錢之力放縱肆為，窮人也無法可得老婆的•

（四）使人口減少， 一男配幾個女的生殖力一定比不上幾男配幾女（一人一個）的生殖力•

（五）使特殊階級的男性縱慾墮落， 戕賊身體，這是多妻自然的結果•

（六）使種族日趨危弱， 這是人種學上一個大問題•

（七）使女人道德墮落， 發生種種不道德的事情，一個男人配幾個女子，女子的性慾愛情定都不能滿足，而且妾大都由於金錢買來，女子毫不滿意，當然別尋歡好•

（八）使無產階級墮落， 一個人討老婆不特是色慾問題，而且是慰安問題，有了家室的男子雖然怎樣憂苦，得了家人的慰安還可維持道德，積極自謀生活；沒有室家的男人，色慾既無發洩，身心又無着落，品性自然變遷的趨於墮落，酗酒嫖娼，好賭的事情都由是發生• 故妾制度養成一班寡夫，因是而使社會充滿罪惡•

（九）使家庭不和 妾制度不特不能使男女滿足如擁護論者所云，事實上證明家庭納妾，定使妻妾不和，而各妾中又各爭風呷醋，更進一步而使夫婦不和，而兒子間又各有派別，嫡庶分歧，爭權奪利，毫無幸福可言，人類和平的愛之基礎——親子之愛完全沒有•

（十）養成娼妓 女人窮至不能生活然後做娼妓，但有娼妓必有嫖客，沒有嫖客，不能有娼妓• 妾的制度養成一班曠夫寡佬，這就是最好的嫖客• 同是男人一死，妻妾離散，淪而為娼妓者實不在少數• 故妾制度是間接養成娼妓之媒人•

總之，妾制度無論於人道上，公理上，私人上，社會上都有極大的罪惡！這裏所講不過其大概罷了•

廢妾運動與廢妾政策

我們既然認定了妾的制度的不合理，我們就要推翻舊的妾的制度而作廢妾運動• 但如何然後可以成功廢妾運動和推翻妾的制度呢？ 我們不要忘記了妾的制度基礎，那就是男權制度，個人主義制度和特權階級制度• 在個人的男性特權階級制度之下自然有妾的制度發生，我們想打破妾的制度，一定要推翻個人的男性特權制度•

我們雖然不敢並且不能尤其不想回復古的女代權制度，這是開倒事的空想的事情（現在還有許多人這樣主張）；但男權的片面裝度，一定要打破的• 我們需要的是男女平等，男女親愛合作的全民社會制度，在這個社會之下，男女都有同等的機會去謀自己的和大衆的幸福的•

在個人本位的社會制度之下，個個人都狂熱的去謀自己的幸福，最後一定發生了個人利害的衝突和競爭，結果養成了少數狡詐的勝利者，而把大多數的溫和忠實的人類踐踏了• 至少在這個社會之下互相猜忌，互相排除，互相爭鬥，互相謀害，絕沒有和平親愛的幸福，尤其是厭棄武事愛好和平的女子在這個社會之下一定得不到勝利而受最大的凌辱• 這種事情在現在個人的社會中已完全證明了• 為保障女性，推翻罪惡的妾制度和消滅一切社會中對於女子的不平等待遇起見，一定要推翻這個個人本位的社會，而我們需要的是一個社會本位，就是個個人都互相親愛團結去謀大衆的利益的社會主義的社會•

在特種制度之下，一般有權有勢的特殊階級，握着政治的和經濟的勢力，任意的犧牲摧殘被統治階級的幸福和生命，而成全他們個人無窮的奢望• 他們都是妾的擁護者，和女人的踐踏者，我們為推翻妾制度，保障女人的自由，一定要打破特權階級的社會制度，而我們需要的是全民政治的社會，在這個社會中，不分男女，個個人都能參加大衆的事情，去謀大衆的幸福•

總之，欲求廢妾運動的成功，一定要推翻個人的男性特權制度，而組織男女平等的全民政治社會制度• 為達到以上目的計，就須要革命，所以廢妾運動，應是革命運動的一部分• 只有革命成功，廢妾才能實行• 革命就是被壓迫階級推翻壓迫階級的一種行動，而被壓迫階級中實包含有被男權制度壓迫的婦女• 簡言之，被壓迫階級之一的婦女，應參加革命共同向壓迫階級進攻• 而革命的第一步，就是痛苦的自覺，中國的婦女，應覺悟其地位，而努力參加國民革命，以解放其本身的痛苦•

革命當然不是容易成功的，廢妾也是不容易成功的，必須有相當期間的努力，在這個努力的期間，當然要有我們的政策，以為行動的準的• 故廢妾運動，也必須有廢妾政策• 廢妾政策，一方面可以促成廢妾運動，同時可以漸漸改良妾的生活和痛苦，減少妾的數目• 廢妾政策，大概如下：

一、宣傳男女平等的理論， 現社會下婦女不平的地位和痛苦，妾侍制度的無理，以喚起婦女的自覺和對於妾制度的認識•

二、促成婦女的親愛團結 婦女欲解除她們自己的痛苦，一方面要團結自己的力量，從互助中減少自己的痛苦；一方面要參加革命，謀澈底的解放• 我見婦女中有許多諂媚男人的，歡喜自相鬥罵，援男子以玩弄之機，眞覺得可憐了！ 婦女能認識男權的兇惡和自己互助團結終有解放和改良的希望•

（未完）

黨務

總理遺囑

余致力國民革命凡四十年、其目的在求中國之自由平等、積四十年之經驗、深知欲達到此目的、必須喚起民衆、及聯合世界上以平等待我之民族、共同奮鬥、現在革命尚未成功、凡我同志、務須依照余所著建國方略建國大綱三民主義及第一次全國代表大會宣言、繼續努力、以求貫徹、最近主張開國民會議及廢除不平等條約、尤須於最短期間促其實現、是所至囑、 孫文

中央宣傳部六月份工作
朱雲光在中央紀念週報告

（中央社）宣傳部代理秘書朱雲光、前日在中央黨部第念二次紀念週報告該部六月份工作如次、

A·編輯事項 甲、宣傳大綱及標語、一、提倡國貨宣傳大綱、二、克復平津宣傳大綱及標語、三、國民政府成立三週紀念宣傳大綱及標語、四、國民政府成立三週紀念宣傳要點、乙、小册、一、爲克復北平天津告全國青年書、二、告北方工人、三、告北方商人、四、「五三」慘案、五、其他五種、丙、其他、一、中央週報、一、二、三、四、四期、二、逐日擇譯外報電訊、三、譯美國新共和週報五月份關於濟案事件之言論、（由中央社發稿）四、編譯世界語通訊稿分寄各國世界語刊物、（內附國府對外宣言）五、其他十二種、

B·製定事項 一、中山全集編輯委員會簡章、二、濟南慘案調查表、三、日軍阻礙北伐地圖、四、中山全集門類綱領、五、裁兵宣傳召集各級政訓部聯席會議方案（七月份實行）、六、農村風俗調查表、七、農村公共團體調查表、八、農人生活調查表、九、農村組織狀況調查表、十、農村教育調查表、十一、農村概況調查表、十二、農村工業狀況調查表、

C·徵審事項 甲、徵集、一、收集中央關於宣傳事項決議案、二、收集中央關於政治事項決議案、三、收集中央關於黨務決議案、四、採集中央週報材料、五、收集關於國民會議材料、六、收集關於提倡國貨材料、七、徵集 總理遺書（編輯中山全集用）、八、搜集「五三」慘案照片、九、徵集各地共產黨暴動事實、已得二十九種、十、徵集普通書籍刊物、共得五百餘種、十一、剪集各報重要新聞、十二、採集中央書報材料、十三、其他一種、乙、審查、一、審查文件五十二件、二、傳單、宣言、標語、圖畫、一百二十四種、三、中外日報及通訊稿九十二種、四、雜誌及小册二百四十種、五、中外書籍五種、六、審查新嘉坡華僑對濟案情形報告、七、審查駐法總支部關於宣傳文字報告書、八、審查本部徵文、英文小册來稿二件、九、審查上海市黨部「國恥紀念條例」、十、其他五種、

D·出版事項 一、出版、六種共三萬份、二、發行、一、收到各種宣傳品十七種七萬餘份、二、發出各種小册刊物一萬六千餘份、

E·重要事務 一、考試藝術工作人員、二、籌備中央畫報、三、籌辦首都及各大商埠都會油畫館、四、籌設幻燈影片、五、籌辦暫設圖書館、六、籌設中央通訊社北平分社、

F·其他在辦理中編輯事項 甲、宣傳大綱、一、農村合作運動宣傳大綱、乙、小册、一、告北方民衆、二、關於黨義的決議案、三、四次全會後本黨宣言及訓令、四、關於政治的決議案、五、中央通商沿革、六、青年運動理論案、七、革命青年與新中國之建設、八、青年運動與各種民衆運動之關係、九、華僑與革命、

中央頒布之黨員移轉登記表樣式（甲種）

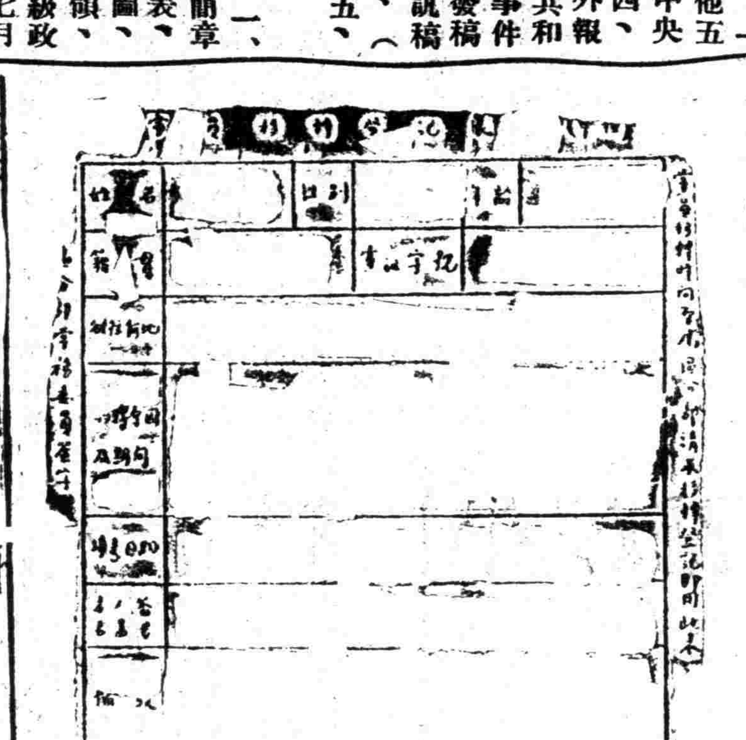

（乙種）

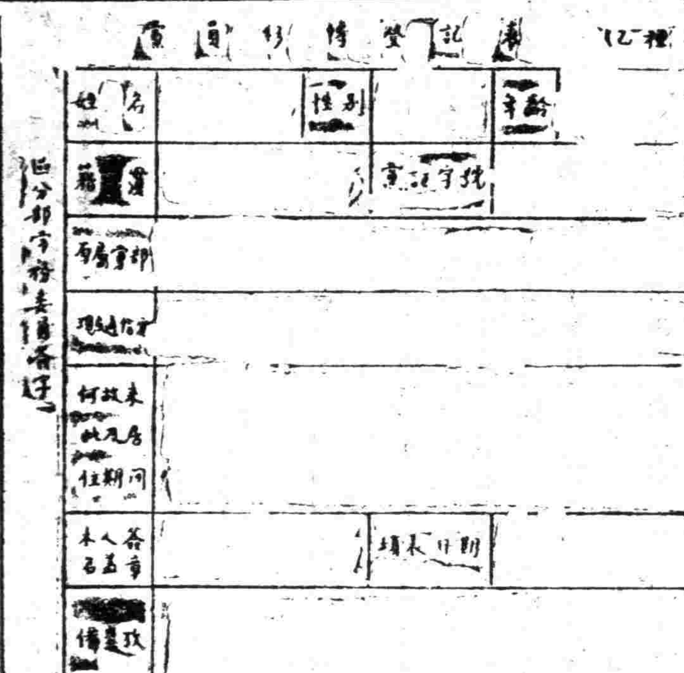

（黨員移轉登記證明書樣式）

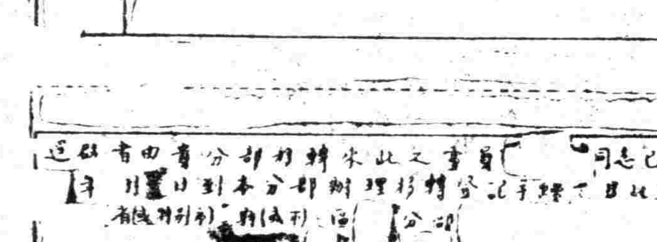

本市各區指委會消息

▲二區 本市二區指委會民訓會昨通令各級工會會云、爲通令事、本會爲謀各工會便於整理及統計起見、對於各種應備之表格與簿册、特爲舉列如下、俾各級工會有所標準、一、會員名册、二、執行委員會議錄、三、會員大會記錄、四、會員入會表編存、五、文件收發摘由簿、六、經費收支總錄、七、會員會費收據簿、八、宣傳品留底編存、九、黨部通告編存、十、上級工會通告編存、十一、會務報告表留底簿、十二、會員大會報告表留底簿、十三、會員通知留底簿、十四、調解報告留底簿、十五、工作一週報告簿、十六、特別通告留底、十七、參加紀念及會議統計簿、十八、工作日記、上列種種、雖屬形式上之設備、却有極大之影響、幸毋輕忽視之、令仰各工會分別遵辦爲要、此令、又函該區各學校校長云、逕啓者、本會奉命負責辦理本區青年運動、籌備迄今業經就緒、茲爲組織學生會起見、奉上學校調查表一張、請按格填就、於三日內寄交本區黨部、（下略）、又函各商業團體云、逕啓者、茲爲調查各商業團體起見、奉上調查表一紙、請按格填就、於三日內寄交本區黨部、（下略）、

▲三區 該區指委會昨日召集第十四次常會、到委員沈德之、徐達華、周大融、朱應鵬、馬寒風、祕書封光甲、市組織部陳柏心、市訓練部熊冲、列席、主席周大融、記錄封光甲、各項問題報告後、討論關於該區各項問題畢、即散會、

▲九區 本市第九區民衆訓練委員會、於昨日上午十時開第四次常會、到委員陳震金翼然張舊粟（姚齊先代）、林美衔（李嶠峙代）、市民劇會代表沈傳珍列席、公推陳震主席、姚齊先紀錄、開會如儀、討論事項如下、一、本區所屬各團體應如何登記案、議決、通知各團體速即來會登記、二、本區內有未組織之團體應如何組織案、議決、先行調查內幕情形、然後設法組織、三、應規定本會常會日期案、議決、每星期三舉行常會一次、四、召集所屬各團體代表大會案、議決、通過、五、請追認本會工作計劃大綱案、議決、通過、六、請追認本會服務條例案、議決、通過、臨時動議、一、曹家渡是否屬於本區範圍向市部請示案、議決、照辦、二、造具本會預算交本區指委會核准案、議決、通過、議畢散會、

▲第一特區 本市第一特別區黨務指委會、於二日下午二時、在市政府開第九次會議、出席委員周雍能、余精一、張君璞、金國珍、張廷灝、巢紀梅、列席者劉坦公、陶貽穀、市黨部宣傳部派李國器列席指導、主席余精一、紀錄陶貽穀、討論事項如下、一、呈請中央創辦月刊、以備全體黨員根據本黨主義共同研究、確立黨的中心論案、議決、通過、二、訓練公安局警察黨員案、議決、待訓練部長與公安局長會商後、再提下次會議討論、三、本黨部組織須擴充、而經費不敷甚鉅、應如何辦理案、議決、本黨部系統下黨員有四千餘人、工作太繁、現時組織、不足以資應付、非行擴充不可、至不足經費、擬定辦法向本部服務市政府之同志徵收黨務補助費、每月薪水自六十元以上二百元以下抽百分之一、二百另一元以上至四百元以下抽百分之二、四百另一元以上至八百元止、抽百分之五、七月間起徵收、四、半月刊名稱案、議決、定名「黨針」

市指委會昨開第二十二次常會

上海特別市黨務指導委員會、昨日上午十時開第二十二次常會、到周致遠、許孝炎、劉蘅靜、吳開先、陳德徵、陳希豪、王延松、潘公展八委員、推王延松主席、劉蘅靜紀錄、開會如儀、茲將各項紀錄彙誌如下、

◻報告事項◻ 一、中央執委會令爲通令各地黨部注意反日大同盟代表團活動、如有特別可疑之處、可即制止由、（存）二、中央執委會通告爲議決直隸改名爲河北省、北京改名北平、通告知照由、（通告各處）三、中央祕書處函復、爲呈請通令各地黨部禁止反日大同盟代表團活動一案、已議決通令各地黨部注意該團活動由、（存）四、中央祕書處函復、爲函請國府嚴令戰委會慎擇行政人員一案、已議決河北北平等政府成立、戰委會即將取消由、（存）五、中央組織部通告、爲各省市指委會自訂之各種條例及工作大綱、應提前呈報本部備核、然後頒行由、（通知各指委）六、中央組織部通告、爲印發省黨部財務委員會章程由、（印發各指委）七、財政部函復、爲籌募軍需公債辦公處已撤銷、余鶚等亦飭其一律銷差請查照由、（存）八、中央特種刑事法庭函、爲洪東夷等罪名業已擬有辦法呈中央黨部及國府核奪在案俟奉指令分別辦理由、（再呈中央）九、市政府函、爲六區指委會所請飭銷閘北浮攤捐一案、業經令財政局從嚴查核、以免流弊由、（轉知六區黨部）十、警備司令部函、爲令禁烟局遷讓煤炭公所一節、案關刑事、不屬軍事範圍、請查照由（存）、十一、神戶支部代電、請一致主張請外交部迅將在國際招搖之記者鮑振青引渡回國、盡法懲治由（存）、十二（略）、十三、中央組織部通告、頒發區分部組織條例及工作報告表式樣等由、（附條例及表）（印發各指委會）、並將原件交組織部頒發各區黨部）、十四、財政部函復、爲所請飭江蘇禁烟局遷讓煤炭公所一節、已令催該局剋日遷讓、請查照由、函復煤炭業商民協會、十五、陳希豪同志報告與市教育局接洽情形、列入討論項下、十六、陳希豪同志報告訓練班開學情形、存、

◻討論事項◻ 甲、常務委員提案、一、略、二、一區指委會祕書處函爲上海地方法院票傳與同善社辯論侵佔其財產事請示辦法案、附原卷、議決、警告楊肇塤不得受理同善社之控訴、並令函復、三、組織部函爲八區黨部呈請嚴辦奸商污吏土霸以儆效尤、而固黨權案、附懲戒法、與臨時動議第一項併案討論、四、海軍革命同志會函請轉呈中央嚴懲李景曦、鄭寶菁二人、以儆官邪案、議決、付審查、推陳德徵、許孝炎、吳開先三同志爲審查員、五、黨員黃鳳鳴函爲培本小學校長張笑天、被市教育局撤換、請求援助案、與臨時動議第六項合併討論、乙、組織部提案、一、請通過各區分部畫分條例案、條例附、議決、付審查、推劉蘅靜、潘公展、陳希豪三同志爲審查員、交下屆會議討論、二、請通過各區指導委員請假條例案、條例附、議決、通過、同上辦理、丙、民訓會提案、學生聯合會爲舉辦暑期軍事訓練班、請撥補助費四百元、請公決案、附原卷、議決、由民訓會活動費項下撥給二百元、

◻臨時動議◻ 一、八區指委會呈爲續請嚴辦奸商土霸污吏、並附懲戒辦法、乞准予所請案、議決、一、將須鶴洲捐款一百元交反日會、該款由本會指定建築標語之用、並發還被扣貨物、二、訓令八區黨部發還須鶴洲布疋并訓斥、嗣後不能胡亂拘人、並知照此案已移交反日會辦理、二、八區指委會呈、請轉令工整會劃設吳淞區辦事處、以便指揮、而清權限案、議決、查上屆決議案辦理、三、吳開先同志提議、嗣後本黨部對外一切文件、均須由祕書處經辦、以便查考、而資統一案、議決、通過、並通知各部處會、四吳開先同志提議、各區六月份經費分文未給、請先行設法酌撥案、議決、每區先酌撥一百元、五、宣傳部提議、本月十五日爲北伐誓師紀念、本黨部應如何表示案、議決召集各界代表大會並於即晚在總商會舉行游藝會、交民訓會辦理、六、關於撤換小學校長一案、市教育局無誠意表示、應如何積極對付案、議決、依據前案、請陳希豪陳德徵二代表、繼續向市教育局交涉、七、陳德徵同志提議、律師公會呈請、因本黨部決議制止律師干涉勞資糾紛一案、與現行律師制度根本衝突、請求複議案、議決、保留、八、潘公展同志提議、絲光染職業各廠業已停工、對於日紗繳納救國基金事、究應如何安擬辦法、俾維工人生計案、議決、由本會函廠方、在此反日時期、工商界應互相忍痛維持、萬不宜輕自停業、致礙治安、如再不接受仲裁者調解、當由軍警機關勒令開廠、決不寬貸、並函工整會同樣辦理、九、潘公展同志提案、今日下午二時開黨政軍聯席會時、本黨部對於重要案件、有何意見提出請付討論、（議決）一、改組五月革命紀念會、由陳希豪提出、二、絲廠工潮由周致遠提出、三、絲光染業工潮由陳德徵報告、十、常務委員提案、洛陽指委會代電、爲奉魯餘孽徐源泉、孫殿英、張冠、五聚翔、何紹南等、通電就國民革命軍第三集團軍軍團總指揮等職、請一致通電反對由、（議決）呈請中央、並通電各地一致主張、十一、民訓會提案、法租界電車電燈自來水公司工會工友戴儉海在公館馬路、被西人買辦汽車碾死、租界當局及臨時法院庇護西人、事關人命、應如何辦理、請公決案、（議決）函交涉公署辦理、十二、潘公展同志提案、請本指委會通知各區黨部、在國貨運動紀念週內、向民間廣爲宣傳案、議決、通過、議畢散會、

京市黨部通過 民衆團體整委名單
四八兩區黨部籌備員亦通過

（中央社）南京（二日）京市指委會舉行第二十五次常會、出席委員李敬齋、洪陸東、張厲生、吳保豐、段錫朋、陳劍備、列席者牟震東、主席洪陸東、紀錄蔣定豪、開會如儀、議決要案如下、一、民訓會提出本市各民衆團體整理委員會委員名單、請同意案、議決、通過、名單如後、一、（農）吳崇惠、許生森、洪爲法、程子敏、吳詠安、劉曦、管效先、二（工）劉春左景烈、陳森、許健、陸秋泉、閔萍陔、蔣還林、梁醒黃、黃天佑、三、（青年）謝兆熊、溫步頤、李健吾、王其美、沈逸森、葉組灝、鄭必仁、四、（商）曹葛仙、李應南、李百仞、章兆直、季長齡、魯之項、鍾舒余、五、（婦女）唐國偵、杜隆元、陳景芳、徐閻瑞、呂曉道、王惠之、王湧德、二、組織部提出第八區黨部籌備員名單、請予同意案、決議、通過、名單如下、林犖、徐縠生、張肇融、吳湘山、吳健、三、組織部提出第四區黨部籌備員名單請予同意案、決議、通過、名單如下、在仍彥、向世南、向南屏、戴揭塵、王芸圃、

京市指委會 登記黨員已竣事
合格者二八一三人 不合格者六六四人 尚待偵查及手續不完備者十餘人

（中央社）南京特別市黨務指導委員會審查黨員現已結束、計自開始審查以來、共開會議十八次、通過合格黨員共二千八百十三人、不合格者六百六十四人、其餘應付偵查或因手續不完備未經決定者十餘人、聞該會除呈報中央外、對合格與不合格者、一律逕函通知、又該會組織部現正積極籌備組織各下級黨部、準備各項應用文件、甚形忙碌、並調查各黨員最近住址、以便劃入所在地之區分部、各黨員如住址有變更者、務須於限期內向該部書面報告、以便註册云、

市指委會各部工作

上海特別市黨務指導委員會宣傳部、

▲宣傳部 近來工作甚爲緊張、各科同志無不異常努力、除由各同志搜集材料編輯叢書外、不久即將舉行大規模之電影宣傳、在華界方面已假定海甯路天保里愛國女學地址、又上海黨聲已出至第九期、索閱者異常踴躍、第十期准於明日集稿付印云、

▲民訓會 該會昨通告各區民衆訓練委員會云、逕啓者、茲定於七月五日即星期四下午二時、在本黨部舉行各區民衆訓練委員會聯席會議、屆時務希准派代表一人、出席爲荷、又派黃兆熊調解華東中學風潮、吳家澤出席工會整理委員會、鄧鴻銘調查協記公司平房被封事、葉家興出席市商協會、沈傳珍出席農工商局調解工潮云、

浙省指委紛紛辭職
因所派縣指委中有CP 各委員不願代人負責

杭州快信、浙江省黨部指導委員王漱芳、蔣元新、姜紹謨等、先後提出辭職、蔣王兩人且離杭他去、姜紹謨則於日內赴京、向中央黨部陳述辭職原因、據聞因此次委派各縣指導委員中有CP證據及有CP嫌疑者多人、認爲未便代人負責云、

市指委會呈請 中央提倡儉德

上海特別市黨務指導委員會、昨呈中央執行委員會云、呈爲請轉函國民政府、通令行政機關人員、停止酬酢、以整官方事、竊自幽燕底定以後、軍政時期、漸告結束、訓政時期、正在開始、凡本黨領導下之行政機關工作人員、負有訓政建設之責、任務至爲重大、乃有少數腐化份子、酒食徵逐、未改陋習、頹風所播、殊礙風紀、職會竊謂當此民窮財困之時、應宜提倡儉德、以實踐國奢示儉之古訓、俾心不分騖、而集全力於其職務、庶幾訓政之成效可期、民衆之嚮望可副、爲特具文呈請鈞會轉函國民政府、通令各行政機關人員、停止一切酬酢、藉挽頹風、是否有當、仰祈核奪施行、至感黨便云云、

丹徒縣指委會 請定鎮江爲蘇省會
根據歷史地理文化交通 提出建立省會三大理由

丹徒縣黨部昨發冬電、請定鎮江爲蘇省會文云上海民國日報館轉各報館鑒、頃呈中央黨部、國民政府、省黨部省政府電云、頃讀國府第七十五次會議記錄、對於江蘇省政府地點、有主張在鎮江蘇州無錫之說、屬會謹代表鎮江市二十萬民衆請將蘇省政府地點定在鎮江、並將理由、呈述如左、仰祈鑒核、

一、根據 總理主張 恭讀 總理實業計劃、曾言鎮江爲絜合黃河流域與長江流域中間之連鎖、北達燕薊、南貫蘇杭、是以鎮江地位之重要、不獨爲江蘇之要地、且爲全國之重鎮、定爲省政府地點、實合 總理建設鎮江之遺意、

二、根據交通狀況 一省政府之地位、自宜以全省中樞及交通便利爲原則、杳蘇省交通、以鐵路長江運河爲三大幹線、而鎮江適居其要衝、又爲江蘇南北之中心、故蘇省政府設此、北及淮揚徐海、南及淞滬蘇常、無不便利、

三、省府與國府之關係 南京爲 總理指定國都、江蘇爲首善之區、訓政實施、尤宜早著先鞭、故省府與國府之距離、不宜過遠、以收臂指之效、查甯鎮相距、不足二百里、火車二小時可達、行政上自較利便、凡此種種、均爲鎮江獨具之特點、六十一縣中罕與倫比、他若名山勝蹟、民俗醇厚、亦各縣冠、故省政府一有遷移、則鎮江堪膺首選、屬會竊以省政府之地點、關於全國政治、至爲重要、未敢緘默、尤不敢稍存畛域偏見、用特略陳末議、以備採擇、仰祈俯察蘇省全局、權其輕重、即定鎮江爲省政府地點、實吾蘇全省之幸也、（中略）丹徒縣黨務指導委員會叩、

上海縣黨部組織部 辦理登記訊

▲擬設四鄉臨時登記處 上海縣黨部組織部、自經指委會推定姚堯爲部長以來、進行不遺餘力、工作大綱及工作日程、均已規定、而對於總登記事宜、爲便利起見、擬於閔行、塘灣、北橋、馬橋、顓橋、曹行、陳行、三林等鄉分設臨時登記處、辦理登記、至其他各區所屬黨員、則一律向縣指委會直接登記、惟據登記機關須知第五款之規定、分設臨時登記處、須由省指委會之核准、故於昨日呈請省指委會、呈云、呈爲呈請分設臨時登記處、仰祈鑒核事、竊上海縣屬各鄉、區域遼闊、交通阻滯、專在職會一處辦理登記、殊多不便、故依據總登記條例第四條之規定、擬於閔行塘灣、北橋、馬橋、顓橋、曹行、陳行、三林等鄉分設臨時登記處、直接辦理登記、其職員人選、當依中央頒布之黨務工作人員任用條例第三條之規定遴任之、並定於七月八日起至三十一日爲登記附期、所需經費、由職會活動費項下支撥、所請各節、是否有當、理合呈請鈞會、速予核示祗遵、實爲黨便、謹呈云云、

蘇省指委會 招待新聞記者

（中央社）昨日午後二時、蘇省黨委祕書處招待京滬新聞記者、計劃各報記者十餘人首由陳鐵乘致詞、略謂、一、希望各報盡量發表黨部消息、二、如對於黨部發表消息、有不合報社習慣者、請改正、仰照實行、繼由各記者答謂、黨部消息、自當盡量登載、以盡宣傳之責云、

更正

逕啓者、頃接市指委會組織部來函、以昨日各報新聞所裁各區指委聯席會議議決要案中關於政治者第三項、「統一軍政財政民政案」、係「請中央制定統一軍政民政財政方案案」之誤、又同項第九款確定軍費政費不得超過國家收入總額百分之四十、政費下漏軍費二字、囑爲改正、特爲更正如上、

國民通信社編輯部、

教育

中大區

小教檢定消息併誌

中大訓令解釋疑問

中央大學爲頒發檢定小學教員疑問之解釋、訓令六十一縣教育局長文云、爲令飭事、爲大學區現當勵行普及教育之時、師資方面、一方須力謀補充、以濟缺乏、一方須嚴行整頓、而免濫竽、故舉行小學教員檢定、實乃最重要之行政、惟自檢定小學教員暫行條例頒布以來、各處小學教員、尙有不明瞭斯意者、或請停止檢定、或請修改條例、當經分別批示解釋各在案、玆恐各縣仍有誤會、爲持歸納要點、逐一解釋、另印附發、仰卽送登各該縣地方報紙、並轉飭所屬一體知照、以免誤會、切切此令、附發關於檢定小學教員疑問之解釋、

一、以前檢定合格者可否准免重受檢定、理由、甲、以前檢定試驗科目、係照師範本科課程檢定合格後、卽應與師範畢業生有同等資格、乙、卽因教育日新月異、須重受檢定、師範畢業生服務年久者、亦應受檢定、丙、以前無試驗檢定合格者、爲中等以上畢業生、或經教育行政長官認爲有成績者可以無須再受檢定、丁、程度優良者不乏其人、不應一概抹殺、解釋、甲、小學教員檢定試驗、係爲救濟一時小學教員之不足、而有此種檢定制度、決不能因一時之考試成績、遂定爲與數年訓練之師範畢業生有同等資格、且試驗科目雖照師範本科課程、但錄取標準、有時降格以求、故檢定合格教師程度、亦未必能與師範生相等、乙、爲增進小學教員之教學能力起見、師範畢業生服務年久者、將來亦應檢定、但目前檢定係第一步整頓工作、丙、中等學校畢業有二年以上經驗、在本大學區檢定小學教員暫行條例第二條、已規定有充當小學教員資格、如在有效期限內服務確有成績者、可援前項暫行條例第十八條延長有效期間、或以本大學區檢定小學教員施行細則第五條准免一部分試驗、丁、程度優良者、檢定試驗、定可及格、

二、以前檢定合格、在有效期限內成績優良者、可否准其延長有效年限、（解釋）以前檢定合格、在有效期限內成績優良確實證明者、亦可援用本大學區檢定小學教員暫行條例第十八條之規定、延長有效期限、

三、以前檢定合格者、有效期限除民國七年一屆外、究算幾年、（解釋）以前檢定合格者、有效期限一律依照本大學區檢定小學教員暫行條例第十八條之規定、自給許可狀之日起、定爲五年、在有效期內服務成績優良、經切實證明、或入暑期學校得有合格證書者、亦得依照前項條例第十八條之規定、酌量增加有效年限、

四、本大學區檢定小學教員暫行條例第二條七八兩款附注、能否删去、並加注得視學優良評語者、准升充小學正教員、理由、甲、具七八兩款資格而成績優良者、不乏其人、乙、入師範講習科者、對於國文等科、研究有素、加以二年教育訓練、其程度不遜于中學生或本科師範生、丙、小學完成六年後、無資格充當教員、解釋、甲、短期師範與本科師範年限不同、課程亦異、自不能視同一律、已任小學正教員、成績果屬優良、有確實證明者、得請受小學正教員檢定、准免一部分試驗、乙、師範講習科畢業程度與師範本科相等者、究係少數、其能相等者、檢定必能及格、丙、小學完成六年後可充初級部教員、

五、一年師範畢業生能否與二年以上師範畢業者受同等待遇、理由、甲、旣設立一年師範、其畢業生卽應有永久教員資格、乙、一年課程與二年課程祗差一年、加以幾年經驗、應與二年畢業者、程度相同、丙、曾有視學優良評語者、丁、去年頒布本大學區小學校長聘任及待遇暫行條例、及小學教員聘任及待遇暫行條例、規定師範講習所畢業生有充教員資格、戊、普及教育時、宜寬用人才、（解釋）甲、當時師資缺乏、開設一年師範講習科、係暫時不得已辦法、現在師資既漸加多、卽應提高程度、乙、二年與一年年限不同、課程自異、焉能視同一律、丙、有視學優良評語者、可以延長服務年限或一部分試驗、丁、去年所頒條例已經修改、戊、宜愼重師資、

六、中央大學區檢定小學教員暫行條例第二條五六兩款附註、能否删去、（解釋）第二條五六兩款附註、已經删去、

一次檢定報名提早

▲關於請求免去一部分試驗及延長有效期限之受檢定人注意

中央大學公函第一次檢定各區縣教育局長、（太倉、崑山、嘉定、上海、寶山、川沙、南匯、無錫、武進、吳縣、吳江、常熟、松江、金山、奉賢、青浦、等十六縣）通知凡請求免去一部分試驗、延長有效期限之受檢定人、其報名截止期、應提早十日、以便將成績證先送會審查、函文如下、

敬啓者、查本大學第一次舉行試驗檢定各區之報名及試驗日期、業經通告在案、惟關於請求免去一部分試驗、及延長有效期限之受檢定人、其報名截止期、應較規定者提早十日、所有應行送交檢定委員會審查之成績及證書等、亦應由各該縣教育局局長儘先送交檢定委員會審查、除分函外、希卽查照辦理云云、

復格運動將大團結

吳縣檢定小學教員復格運動會、昨又續發通告、聯合各縣、組織復格運動大團結、其原文爲、自復格運動爆發後、風起雲湧、均願站立陣前、在一條火綫上努力工作、敵會以爲氣勢雖壯、徒託搖旂吶喊、紙上談兵、終屬無效、不如趕速組織全省大集合、解決眼前最緊要之「下學期資格」、「不平等待遇」、「現在職務斷續」等重大問題、一俟議有成案、則可晉京至中央大學請願、抵死力爭、務使達到復格目的、時機已迫、萬乞從速組織、並盼將對於大集合感想若何、卽速示覆云、

中大區之各縣教育局長

中央大學區之各縣教育局長、在前江北有贛榆一縣、因軍事關係、迄未委任、現已委定、其他各縣、最近亦有變更者、玆就現在情形、江蘇六十一縣教育局長、除東海沭陽儀徵三縣局長准辭、暫派代理外、餘均實任、姓名錄下、江寗謝英、句容張守書、溧水尤泰霖、高淳邢朝鐘、江浦許式己、六合余文偉、丹徒張夢巖、丹陽束禹功、金壇諸葛華、溧陽宋成德、揚中張子誠、上海潘寶書、松江倪世昌、南匯金啓仁、青浦熊纂高、奉賢阮志道、金山項爲賢、川沙張志鴻、太倉龔家顯、嘉定潘昌豫、寶山浦文貴、崇明洪道明、啓東張士明、海門龔勵之、吳縣汪國庠、常熟季禹九、崑山邵汝幹、吳江趙升元、武進吳崑、無錫薛溱舲、宜興儲勁、江陰朱文博、靖江盛棨東、南通宋稟恭、如臯吳文奎、泰興殷永如、淮陰周萬齡、淮安伍五、泗陽李育萬、漣水羅會澧、阜寗戴恩、鹽城李西垣、江都何鍾傑、儀澂高學洵准辭、由督學陶愼思代、東台沈振聲、興化顧敦福、泰縣王萬鍾、高郵楊遵矩、寶應芮佳瑞、銅山段克增、豐縣黃體潤、沛縣孔芝九、蕭縣魏紹舜、碭山許樹梅、邳縣解嘉唐、宿遷羅黎堂、睢寗鮑朝覲、東海郭鑠准辭、由督學沈濟公代、灌雲丁樂匯、沭陽唐偉元准辭、由督學周雲鶴代、贛榆程國華、

市校

易長問題昨未解決

昨日談話未有結果　明日或再到局陳請

黨部提出意見兩點　韋局長之重要談話

上海市校教職員聯合會因局長問題、向市教育局請願詳情、迭誌本報、昨晨遵照在公共體育場臨時大會議決案、推定之十代表及易長之十六校長、於上午九時至教育局、與局長談話、局長卽接見、市黨部亦派王紹基君列席、局長說明此次市校更易校長情形畢、卽與十代表同至辦公室宣布更換校長各個的理由、（理由從略）惟代表以爲教育尙待擴充、對於停辦及合併兩點、不無疑意、局長謂爲經費關係、此外並略有所討論、當由王紹基君提出意見兩點、一、合併及停辦的校長、請予相當安插、二、其餘更換之校長、除必須更換外、保留試辦一學期、再定辦法、局長對於第一點表示可以容納、第二點則須俟與市長商酌後再說、局長並謂更換之校長、如以爲局方理由不充足、可向市府及大學院申述之、代表又提出易長之後、教職員應請保障、及年老校長應給養老金、局長表示對於第一事暫難同意、第二事俟訂規程後辦理、談至十二時半、代表等以爲所談尙無切實解決辦法、卽辭出、

○○○又訊、本市各市立學校、因撤長問題、致停課請願、經張市長及韋局長一再勸告、靜待解決、昨日始得繼續上課、聞市校代表十八人、及市立十五校長、於昨日赴教局接洽、並向市黨部請願、玆將各項情形、分誌於後、

昨日各市校已一律復課、由代表十八偕同校長十五人、（梅溪校長不到）及市黨部代表王紹基、一同於上午九時、到教育局接談、經韋局長在應接室接見、陳述局方更動校長之大概情形後、卽邀代表十八人暨市黨部代表王君一同在樓上談話、王君先請局長詳細報告各校更動原因、經韋局長分別陳述說明更動理由、皆以客觀的事實爲根據、後由吳伯匡錢選青戚福銘趙侶笙等、發表意見、並由王紹基提出二點、一、請將歸併或停辦之校長、由教局設法位置、二、由局更動的校長、在理由充足的、應卽行告退、自動移交、在認爲可以磋商的、請教育局允許保留一學期、以便察看後、再行決定、韋局長卽謂對於第一點、如適合小學教員任免條例、並於行政無所妨礙、當然可以盡量安插、還望諸位加以協助、俾易解決、第二點昨天市長、已有表示、收回成命、是因事前已煞費斟酌、現在勢難辦到、後王代表主張將應留各校長、分別開單討論、教聯會代表都認爲不能辦、卽作罷、結果各代表聲明將局長所報告者、轉陳各校長、加以磋商後、明日或再來陳請、

○○○前日市校教職員二百餘人至教育局請求宣布撤換校長理由、曾見昨日各報、記者以此事頗爲社會注意、因往謁韋局長、詢問一切、茲將問答情形錄之如下、（問）此次撤換校長有何標準、（答）此次更動校長、除四五校外、有因合併而調動者、有以另有任用而改委者、有以改辦實驗小學提高校長資格、將原校長改委他職者、祇能謂之更換、不得謂之撤換、（問）所謂除外之四五校、其更換之原因安在、有無充份根據、（答）此次更換校長、完全用客觀標準、並無私毫成見、（問）教育局對於此次教職員請願、究抱何種態度、（答）本局對於此舉、決定與教職員開誠相見、（問）被更換各校長、教育局可否爲之另謀位置、（答）在可能範圍中、自當代爲設法、（問）校長更動、是否影響教員之去留、（答）凡資格相合有、研究興趣、其能與新校長合作者、當然保留、問至此、已鐘鳴五下、韋局長以另有要公、急須離局、記者亦與辭而出、

中大區

中小學成績審查報告（十三）

中央大學區中小學成績展覽會之英語成績審查報告、已由張士一君擬定、原文如下、此次審查之英語成績品、計共代表六校、初高中各級均有、或係考卷、或係平日練習簿、包含習字作文、以及其他種種雜式練習、雖僅限於手寫之文字方面、亦可以間接表示口語方面一部分之成績、玆特分點陳述鄙見如下、一、關於書法者、統觀一切成績品所示之書法、覺各校各級均有較爲優秀之卷、惟大多數尙未至無需書法練習之程度、而以松中初一、及鹽中初一二爲尤宜注意、至論揚中與松中之特別習字成績、則揚中初二所用之範本、尙係舊式、每行範字之下、留有空白多行、以爲學生摹寫之用、其弊在愈寫而範字愈遠、變成自已先後摹寫、結果往往使後寫者反不如先寫者之佳、此種傾向、在該校之習字成績品中、似甚顯著、宜改用可以移動之單行範本、或將舊式範本中之各行範字與其下之空行割離、俾得隨時移置於學生所寫一行之上、尙有一種傾向亦宜注意、卽於練習書法之時、並不注意拼法、遂致有摹寫多次之字、其大半係拼法錯誤者、如此、則有益之書法練習、同時卽爲有害之拼法練習、不可不加以矯正也、至於松中初一之書法練習、不用範本、而令學生繕寫文字一段、似亦流弊滋多、觀其成績於基本方面、如字母之形體、字母之斜度、線條之勻整等類、均未至可以脫離範本之地步、苟所審查之品、僅係考試書法之成績、而非平日練習書法之成績、其所示亦正相同、卽尙須用範本練習是也、二、關於作文者、各校高初中之作文題目、頗皆適用、惟最切實用之書信一項、僅偶一見之、又令學生將課文內容重行表達之法、亦甚罕用、二者均較正式之自由作文爲更有益、似宜特別注意、至於常中松中初三之短篇漢譯英作文祇宜偶一爲之、以助興趣、否則恐其所需之材料、多爲課文中所未習、全恃臨時勉強湊合成爲譯文、致少良果、再論各校作文成績品所示之表達能力、則尙覺未能盡量應用簡單而合習用之文字、卽往往於儘可應用簡單字句之處、故用複雜冗長之文、其文法縱未必錯誤、其表達法則往往不合於習用、似宜訓練學生充分利用已經熟習之簡單而合習用之字句、以免舍近求遠之弊、三、關於各種練習者、各校成績品所示平日及考試時所用各種練習、幾盡屬於拼字、注單字意義、耳聽手寫、翻譯句子、句中嵌字、及形式的文法練習等類、惟鎭中初中各級之問答練習、及松中初二三自己默寫熟讀之短詩練習等、較爲可取、按拼字等等練習、雖亦各有相當之價值、而宜隨時插用、究不宜使之占練習之大部分、而其中尤以呆板之析句、變化動詞、及其他形式的文法練習爲最不宜、翻譯嵌字亦最好限於考試時用、初中大部分之練習、宜用抄寫課文、替換課文、仿造句子、作答、擬問各種循序漸進之整句活用練習、高中大部分之練習、亦仍宜以整句活用爲主旨、不過其深淺及變化不同耳、總之中學英語科、寫作練習之最要原則、第一、係完成耳口眼手四層工作之最後一層、第二、係使從耳口眼學得之材料、更加正確精切、第三、使得到相當的類推作用及應用方法、統觀此次審查之成績品、雖間有可取之點、總覺於選擇及支配寫作練習之原則、未能有明顯之表示、是宜法根本上注意計畫以求進步、鄙意如是、尙希明達指正、

市校六月份費已發一部分

市教育局對於市校六月份經費、本擬在七月三四號、完全發放、嗣因發生易長問題、未及趕辦、故僅向財政局領到數千元、經常費比較少的學校、已發放一部分、昨日韋局長特赴財政局商領其餘經費、一俟領到、卽將通知各校具領矣、

市校合併與改組之調查

市教育局下學期更換校長十六人各情、已誌前報、茲悉十六校中歸併與改組及改實小者佔七校、正式更換、則爲九校、新校長九人業已公布、歸併與改組者、並未完全發出、計大統歸併新民、振東歸併朝宗、東明因單級阜民因學生太少均改組、惠風歸併私立北市某校云、

縣教育局昨日發出四種公函

上海縣教育局昨日發出第七三一號公函云、逕啓者案奉國立中央大學訓令院字第九二〇號內開、爲令飭事、查本大學區、檢定小學教員暫行條例十九條、暨檢定小學教員施行細則九條、業經前後公布在案、本年檢定分四次舉行、茲將第一次檢定區域試驗日期及地點列舉如下、第十三區、武進、無錫、八月十一十二十三、地點在無錫、第十區吳縣、吳江、常熟、八月十七十八十九、地點在吳縣、第八區太倉、崑山、嘉定、八月念三念四念五、地點在崑山、第六區上海、寶山、川沙、南匯、八月念九卅卅一、地點在上海、第七區松江、金山、奉賢、青浦、九月四日五日六日、地點在松江、凡在上列各區域以內、合於本大學區檢定小學教員暫行條例第九條之規定者、均得受檢定試驗、至本屆以前經檢定合格者之教員、得援前項新頒條例第十八條之規定、以五年爲有効期間、已滿五年年者、應一律重經檢定、方許充任教員、本屆施行檢定之手續及履歷書保證書等格式、一俟規定、卽行令仰各區舉行檢定試驗所在地之各該教育局、預先商定試驗場所、以免臨時不易覓得適當地點、除分令外、合極令知、並仰轉飭所屬一體遵照、此令等因、奉此、茲本局業經借定中央大學區立上海中學初中部、爲試驗場所、（地址在上海小西門內）除分致外、相應函達、卽希查照爲荷云云、

一、逕啓者、茲准七月二日本局學校教育課會議一件議規定各校兒童獎勵辦法案、議決、甲、獎品用獎狀向局購領、乙、給獎標準、須合下列各條之一、一、一學期不缺席者、二、學業勤勉者、三、服務稱職者、四操行優良者等情、查該項獎狀業由本局擬定式樣限日製備、一俟印刷完竣、當卽當通知、前來購領外、相應先此函達卽希查照爲荷云、

三、謹啓者、茲定七月八日下午二時、在本局開鄉村中學及鄉村師範籌備委員討論一切、進行事宜、屆時敬請台端撥冗出席、是荷云、

四、敬啓者、茲定七月七日下午二時、在本局開視察指導及設備委員會聯席會議、討論一切進行事宜、屆時敬請台端撥冗列席、是荷云云、

市教聯

研究會常會

上海市校教職員聯合會幹部研究會於前日在旦華舉行第二次常會、到二十九人、由薛惠康主席、議決事項、（一）七月十四日三次常會移至假後舉行案、議決通過、（二）規定各支部研究會圖記式樣案、議決、照幹部研究會圖記式樣、（三）頒發各支部圖記案、議決、由幹部研究會函請執委會通過後、撥款照辦（四）審查全市校各科用書案、議決、組織審查委員會、推定委員十九人如下、陳聘伊錢選青程寬正錢次九徐子華徐子齡趙啓人薛惠康奚安齋徐枕霞范罕波許佩衍丁克勤火運升錢如南王蔚如吳伯匡胡懐天劉國樑、（五）限期審查案、議決、限定在下學期開始前一週審查完畢、（六）規定全市校校旗式樣案、議決、與校長會取一致、（七）統一全市市校學生制服案、議決式樣由各校自定、惟須採用國貨爲原則、

暑期職業指導所明日開幕

上海青年會中華職業教育社合辦之暑期職業指導所、定於本月六日（星期五）上午九時、在四川路青年會行開幕式、聽講學員報到者已有二十餘人、主任郝爾博士、劉湛恩博士、日來正在籌備一切、講師鍾道贊、王酌清、廖茂如三博士、亦已到會、開幕時開大學院、中央大學、上海市教育局、均有代表出席致詞、學員臨時至青年會報名者、亦可通融註册云、

體育

公開網球預賽結果續誌

上海華人公開網球預賽、昨日有三組單打、結果如下、

李惠堂勝陳福愉	六比一	四比六	六比四
郭啓達勝凌志揚	六比三	十比八	六比三
邱正倫勝孫頤慶	六比一	六比〇	

暨南足球隊回國訊

暨南足球隊、已乘法郵船卜利加返國、於明日（星期五）可抵滬云、

滬江男女性病院

精治下列各症

新白濁　橫痃　梅毒　陽痿　遺精

老白濁　下疳　囊癰　早洩　婦科

本院主任陳贊臣博士留德多年對於性病經驗宏富新老白濁用德國最新藥注射數次卽愈陽痿早洩及上列各症均用最新科法治療無不能全收效速並請盧日勤女醫師担任婦科花柳病全科及子宮疾患等院址大馬路拋球場七十三號麗華斜對面診例一元

德國政府註册　海底山廠代表

德國實驗　治淋新藥　新六零六　海底山　每盒七天洋三元　每料三盒大洋九元　針服相同每瓶效力與打七元

包治梅毒內服新藥

●奉送詳細說明書函索寄　各埠各大藥房醫院均有出售　上海四川路一一二號

美商三德洋行經理　電話中央七〇三一號

花國秘實（海底山）乃德國海底靈大藥廠最新發明斷根獨家製造●爲德國政府實驗鑑製●特許專賣●治淋根而唯一無二之聖品●蓋今日藥之發達●莫如德國●（海底山）爲德國政府常予以實驗特許專賣者●又以（海底山）治白濁首屈一指●故德國醫界確認（海底山）爲五淋白濁的及其他尿道疾患●腎臟膀胱等之一切疾患●治療全世至寶●遂引起世界醫學界之大歡迎●風行全球●無其四●與治梅毒之（新六零六）ANOSNEOSAN爲姊妹云●

德國眼科聖醫格立夫博士靈方

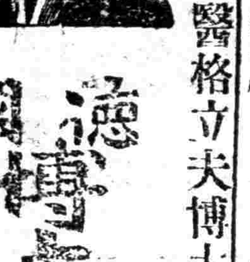

（一）博士眼藥水●Prf. Dr. Grsafs' Lotion乃德國大學教授眼科專門名醫格立夫博士發明之靈方●以德國最貴重原料配製●

（二）博士眼藥●

（三）●

美商三德洋行獨家經理

上海四川路一一二號　各埠均有出售

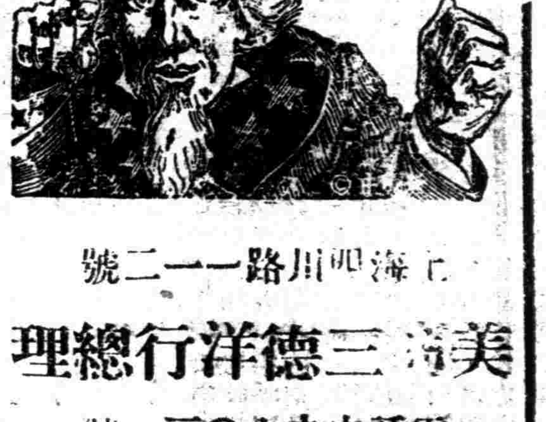

▲美國特選西洋野參

愛字每兩市價八元……減價洋四元

比字每兩市價七元……減價洋三元五角

西字每兩市價五元……減價洋二元二角五分

地字每兩市價四元六角……減價洋二元

伊字每兩市價四元……減價洋一元七角五分

西洋參大尾及小尾……每兩八角至一元

▲朝鮮政府監選原料高麗參

天字十五支及二十支賣完

天字三十支每兩市價六元……減價洋三元

天字四十支每兩市價五元……減價二元五角

天字八十支每兩市價四元……減價大洋二元

高麗參尾每兩實價洋一元正……減價一元

高麗參膏每盒市價二元……減價大洋一元五角

美商三德洋行總理

上海四川路一一二號

電話中央七〇三一

商情

厘市仍趨軟化

洋厘 昨四日（卽夏歷五月十七日）、厘市復趨軟化、計早市七錢二分一厘半、較上日退落三七五、午市七錢二分一厘八七五、亦降一二五、市場交易尙稱不寂、但無大宗出入、惟銀行已開始營業、似乎見盛、同業票劃各款做開一百餘萬、鈔票現洋新幣等成交念餘萬、銀行互市五六十萬、客幫計有數十萬去胃、來源由甯廠及長江各路運申約計一百萬光景、小同行收兌鈔票及售出匯頭現洋等幾十萬、

輔幣 趨勢穩健、早市江角做六錢一分一釐七五、降去七五、午市購者見衆、遂回昂厘許、計六錢一分二厘五、則大五毫、雙毫早市五錢八分六釐七五、高一厘七五、午市平定、與早市同、較上日亦增七五、成交十萬餘角、拆兌價早市一千二百念九角六分、遞減四角四分、因厘降角大之故、午市一千二百卅角〇三分、亦削落一角九分、

銅元 仍平、上下午同計四百十二千五百文、成就四萬餘串、衣牌早市二千九百七十六文、小二文、午市二千九百七十八文如故、角坯早市加一文、午市未更、同爲二百四十二文、貼水早只降一文、均計五十六文、

銀拆 昨各銀行已照常營業、各項收解似旺、計有六百餘萬、華商各莊亦然、收解各種貨票稅匯等款一千餘萬、銀根似平、早市轉賬拆息二錢六分較前日做加一分、午市回鬆計二錢三分、較上日收市鬆動一分、銀行掛牌爲一錢云、

標金繼前續跌

昨四日、爲銀行半年度結賬停市二天後之第一天開始營業日、標金繼續趨跌、自早市卽降二兩左右、殆因大條雖縮、匯兌則跌故也、英匯揭後、回高一兩、時又減去一兩許、午時由高復低、午後極形平和、交易蕭條、故當卽閉市、至於前市亦無甚數買賣、各號進出至多數百條而巳、廣幫略出、順利萬興先出後入、而外匯亦甚淸淡、人心則已向下、玆將全日經過情況於後、計八月份開盤爲三百四十五兩五錢、計跌七錢、私電日美小去一二五、銀價減小十六分之五、毛盤續降一兩另、爲四十四兩四錢、乃日金見鬆、十月份三井吃進七〇七五、又先令銀行對做二先令八辨士四三七五、本月份及十月份對做八辨士三七五、先令揭曉勿動、惟日金減小三七五、計爲七錢一分、遂由四十五兩三錢跌至四兩八錢、俄頃好起一兩、爲四十五兩九錢、乃買戶略有落手、外匯似堅、十點後因賣方復多、匯兌見小、至十點四十分爲四十五兩、往後未有變更、直至十一點三刻忽見高翔、緣此時先令似緊、近期由華商銀行售出二先令八辨士三七五、又正金出十月份日金計七錢一分、故漲爲四十六兩、時減去三錢、復又抬高六七錢、卒漲至四十六兩四錢、瞬息間陡有賣戶、人心頓挫、當卽銳減兩許、午收爲四十五兩五錢、下午開市四十五兩六錢、但無相當買賣、而市面覺處寂境、且値星期三外匯例無正式之市、卽暗盤亦無問訊、故僅至二點另宣告收市、計價爲三百四十五兩五錢、比諸封關前（七月一日）計跌去七錢、查一日間最大價三百四十六兩四錢、最小價四十四兩四錢、計有二兩上落、登帳七月四十五兩、八月四十六兩、補水上下午同爲四十五兩、物品早開四十五兩六錢、午收四十五兩五錢、下午四十五兩三錢、收市四十五兩六錢云、

大條雖縮市面則平

昨四日、據倫敦電訊大條銀近期較一日計縮另六二五爲二十七辨士三七五、（合英匯平二先令八辨士三七五、）遠期縮另六二五計二十七辨士三一二五、買戶稀少、市況平定、美銀價亦減二五爲現貨五角九分三七五、英美間匯兌自二三日連跌二五、同爲四元八角七分三七五、日英仍爲一先令十辨士九三七五、日美連減二天計一八七五爲四十六元三七五、英對滬勿更、仍爲二先令八辨士七五、又昨當日路透電十點一刻來、日美小去一二五計四十六元三七五、日英減另六二五計一先令一辨士八一二五、又電通社十點二十分到、日美出價仍爲四十六元三七五、日英一先令十辨士八一二五、又日美進價小去另六二五計四十六元四三七五、日英亦減另三一二五計一先令十辨士三十二分之二十七、遠期日美出入價均降另六二五、日英勿更、十二點二十分來電皆無榮辱、市面則平云、

標紗先挫後騰

昨日新人鐘標準、上午因美棉反動勢烈、市情趨軟、各月跌去二錢至四錢、惟下午因三品轉漲、標市又復回好三錢至八錢、市況本身似無多大原力、殆爲美棉所支配矣、各月最高低價如下、

	上午	比前日跌	下午	比前日漲
七月	一六二・七〇	・四〇	一六三・三〇	・六〇
八月	—	—	一六四・三〇	—
九月	一六三・七〇	・五〇	一六四・二〇	・五〇
十月	一六三・九〇	・三〇	一六四・二〇	・三〇
十一月	一六三・八〇	・二〇	一六四・一〇	・三〇
十二月	一六三・六〇	・三〇	一六四・四〇	・八〇

現紗市況尙平穩

現銷情形、接承暢旺之後、尙屬良好、川幫進昧尤濃、計由廈門烟台蕪湖廣東福建漢口長沙甯波內地野鷄等幫進各紗一千三百包、價同標紗、晨跌午漲、中新開出十六支人中一百五十包、價一百六十三兩、其餘各錄如下、

四十二支	採花蝶	現大包	二八四・〇〇	雙線
又	歡喜	又	二八二・〇〇	
又	水月	又	二七九・〇〇	雙線
二十支	人中	又	一七九・五〇	
又	牧羊	又	一七六・二五	
十六支	人中	又	一六三・二五	
又	富貴	又	一六四・二五	
十二支	孔雀	又	一五七・五〇	
十支	大發	又	一五二・〇〇	
又	金鷄	又	一五〇・〇〇	

標棉跌而復漲

標棉開盤時因美花回跌甚力、後復回起、結果上午小去一錢半至三錢、下午隨標紗漲起一錢至〡錢半、各月價如下、

	上午	比前日跌	下午	比上午漲
七月	三九・六五	・二〇	三九・九〇	・二五
八月	四〇・〇〇	・一五	四〇・一五	・一五
十月	三九・〇五	・二〇	三九・一五	・一〇
十一月	三八・七五	・三〇	三八・九五	・二〇
十二月	三八・六五	・二五	三八・九〇	・二五

▲現棉成交尙盛、分列如下、

永安進	陝西	三〇〇件	四〇・五〇	送廠
申新進	又	二〇〇件	四〇・〇〇	又
陳公茂	又	二〇〇件	三八・五〇	
又	又	一二〇〇件	三九・五〇	淺交

美棉反動回小甚猛

▲惟棉收並無佳音

美棉反動之期已屆、已爲預料所中、私家估計價一千二百九十餘萬包、惟昨以利物浦消息不佳而跌、後因天氣良好、及多頭了結再跌、計小四五十磅音、印美棉均小、三品好二元左右云、

		七月三日	比前日小
美棉	十月	二二・二〇	四五
	十二月	二一・八五	四三
	一月	二一・六五	四七
	三月	二一・五〇	四六
	五月	二一・三五	五〇
	現貨	二二・三五	四五
利物浦	十月	一一・五二	一七
	十二月	一一・四一	一七
	一月	一一・三九	一七
	現貨	一二・二四	二一
印度孟加拉	七月	三四六	六
	十二月	三五一	六
奧姆拉	七月	三八二	七
	十二月	三九四	八
白羅去	七八月	四一三	六
	四五月	四二五	

新輯里經已拋成

▲價仍堅漲

本埠洋莊絲市、白廠經歐美需要依然疲滯、泥廠工潮一時尙難告平、査工方所提之六條件、資方仍未盡量容納、東區復工一層、尙須有待、惟新輯里經美館昨已拋成、計由達昌進上身三十六包、中和、中身二十包、價因絲本昂仍趨堅漲、絲頭因歐銷不動進成多無聞云、

外匯均呈疲軟

昨本埠各銀行已照常開市矣、外匯掛牌僅以印匯縮半元計一百八十羅比、東匯減三七五爲七錢一分、其餘槪無上落、大條雖縮、匯兌則跌、故金市續呈跌勢、至於英美日之匯內盤似亦趨疲、惟日金尤鬆、自早開卽低、旋後回平、華商投機家心理觀望、不過少數出入、銀行方面如正金三井約有七八十萬元交易、而早進後出、英金各銀行互相成交十萬磅、華商亦購進幾萬磅、午後因逢週三、例無正式市面、且暗盤交易亦甚呆鈍、實緣全市困散之影響、而午刻收市較上月杪、（星期六）英美初匯均平、日金跌去三七五、

開平煤路貨將到

開平煤久無裝到、市面日趨緊張、因魯煤運滬尙遙遙無期、國產煤中、僅開平略資點綴、客本幫以需要尙多、均急欲采辦、彙之存底巳缺、售盤躍未見高、而暗中實巳開大、昨據公司消息、路貨明後日將到、然爲數亦僅二三千噸、現貨則售開四百餘噸、以煤屑占多數、一號價八兩二錢、二號八兩、統煤仍售十五兩五錢、

股市略見提漲

昨星期三、總會內向例上午半天營業、各商交易僅以少數、推開盤時買戶給價尙屬不少、比上週略見提漲、計明園跑狗場買價巳加六角爲念元半、收盤由捐客成交念一元、又發起股給價八十元、亦加六元、德律風亦加五錢計六十一兩、旋後成交六十一兩五錢、加一兩、電車買價計漲五錢、公和祥加一兩五錢、保富加一元、恰和紗廠加一錢、新股加五錢、餘無良莠、又上海跑狗場曾成交若干股、價巳漲七角五分、又工部局六釐公債由捐客做開數十股價平定、橡皮市似呆、計有十八種開訊、內以七八種趨疲、英倫市價亦降爲九辨士、新加坡三角、美國一角八分三七五、銷場鮮少、存底計英國共有三萬八千六百十二噸、比前減少一千四百七十二噸云、

整理債漲而復疲

▲結果整六漲一元七八角…七長及其他各債續俏…九六上落猛烈漲高二元六角…期現成交達三百四十餘萬元

昨各債市況、非常暢達、賣買人氣之活躍、與市價變動之猛烈、上午最爲洶湧、九六現貨聲勢尤盛、兩市做開約達五十餘萬元、爲開做以來所未有、其他如續發二五及二五庫券進出亦尙不寂、整理債則甚零落、計全日現貨成交數爲七十一萬七千一百元、至各債市價經過情形、整理債以市上人心殊佳、整六抽籤之說、雖尙在猜測謠傳之中、而人心均抱樂觀、大買戶購意甚濃、是以遽漲益烈、於初盤最高時較之上週六均漲達二元以外、但繼以價格活動、賣方亦漸活動、而多頭零戶之獲利脫手者、亦頗不乏、因之趨勢轉降、下午七長呆定、整六於收市仍頗堅挺、結果較上週六七長本月期大八角、其遠期及現貨均好起半元、整六現貨則猛漲達三元半以上、各月期亦均漲一元七八角、續發二五券買氣依然不弱、且當此債市激昂之際、是以亦隨之挺俏、期貨約大八九角之間、惟現貨疲降、大票小去二角、小票降下八角、二五庫券仍頗平穩、昨價已除十二期本息計算、大小票實僅有角許之上落、九六因某戶向購、暴漲殊驟、巳其上落亦至巨、在華市一盤間高低達三元之差、後市轉降、結果比上週六漲起二元六角、觀債市前途、尙未穩定云、

市價

（七月四日星期三市）

▲銀洋錢市

早市開出行情

國幣	江南小洋	廣東小洋	銀拆	銅元	衣牌	角子	小洋貼水
七錢二分一厘五毫	六錢一分一釐七五	五錢八分六厘七五	二錢六分	四百十二千	二千九百七十六文	二百四十二文	每角五十六文

午市開出行情

國幣	江南小洋	廣東小洋	銀拆	銅元	衣牌	角子	小洋貼水
七錢二分一釐八七五	六錢一分二釐五毫	五錢八分六釐五毫	二錢三分	四百十二千	二千九百七十八文	二百四十二文	每角五十六文

▲金市

	每條
現貨標金	三百六十五兩
足赤條金	三百七十二兩五錢
沙金始赤	三百七十三兩五錢

英美日銀市電訊

花旗銀塊	五角九分三七五
英美匯水	四元八角七分四三七五
英日匯水	一先令十辨士九三七五
美英匯水	四元八角七分四三七五
美日匯水	四十六元三七五
倫滬匯水	二先令八辨士七五
（倫敦銀塊市電報）大條銀近期	念七辨士三七五
大條銀遠期	念七辨士三一二五

月期	盤數	兩錢分
八月期標金	開盤	三四五・五〇
又	高至	三四六・四〇
又	小至	三四六・四〇
又	收盤	三四五・五〇
午前補水	標金	三四五・〇〇
七月期上午	登帳	三四五・〇〇
八月期	登帳	三四六・〇〇
八月份午後	標金	三四五・五〇
又	高至	三四五・五〇
又	小至	三四五・五〇
又	收盤	三四五・五〇
午後補水	標金	三四五・五〇

（銀樓大同行飾金掛牌）

楊慶和福記　九霞新記　元裕記　祥雲
老慶雲　老天寶　老鳳祥　新天寶
楊慶和久記　楊慶和發記　寶成裕記　慶福居
景福　鳳祥德記
費文方　南鳳　北慶

各家天字足赤（每兩）價洋五十五元正

又　十足紋銀（每兩）價洋一元七角五分

▲國內匯兌

▲銀行公會報告各省匯市

地名	種類	兩
北京	公砝	一〇四二・〇
天津	行化	一〇四九・〇
重慶	九七平	一〇二〇・〇
成都	九七平	〇七一〇・〇
萬縣	九七平	一〇三二・〇
漢口	洋例	一〇三四・〇
廣州	毫洋	〇〇六〇・〇
梧州	毫洋	〇七〇〇・〇

地名	名稱	
北京	銀元	一〇〇五・〇
天津	銀元	一〇〇四・〇
青島	銀元	一〇二〇・五
烟台	銀元	一〇二五・〇
重慶	銀元	一〇一五・〇
成都	銀元	〇七〇〇・〇
萬縣	銀元	一〇三〇・〇
福州	銀元	一〇一六・〇
廈門	銀元	一〇〇〇・〇
南京	銀元	一〇〇三・〇
汕頭	銀元	〇九九八・〇
漢口	銀元	一〇〇八・〇
雲南	滇幣	四〇〇・〇
大連	銀元	一〇〇〇・〇
九江	銀元	一〇〇二・五
南昌	銀元	一〇一七・〇
蕪湖	銀元	一〇一五・〇
安慶	銀元	一〇〇七・〇
杭州	銀元	一〇〇三・〇
濟南	銀元	一〇二八・〇
長沙	銀元	一〇一九・〇
蚌埠	銀元	一〇〇五・〇

▲各國票價

錢莊做開外幣五點鐘以前之盤

	買	賣
盧卜一千元新票每萬枚	三兩二錢五分	三兩七錢五分
盧卜五百元老票每萬枚	五兩二錢五分	六兩二錢五分
盧卜五元十元念五元票	九兩五錢	十一兩
盧卜二百五十元票每萬	二兩	二兩五錢
法郎票克每元	八分一厘五毫	八分三厘五毫
新加坡票每元	一元一角五分	一元一角六分
香港鈔票每元	一元〇四分八釐	一元〇五分八厘
東京老頭票每元	九角七分六厘	九角八分六釐
英金四開每個	十元〇二角五分	十元〇三角五分
美金四開每個	十元〇五角	十元〇六角
花旗票每元	二元〇七分五釐	二元〇八分五釐
英金票每磅	十元〇一角三分	十元〇二角三分
荷蘭票每元	八角二分五厘	八角三分五釐
坎拿大票每元	二元〇五分	二元〇六分
印度票每羅比	七角六分二釐	七角七分二釐
菲律賓票每元	一元〇二分五釐	一元〇三分五厘

▲外國匯票

（上海匯至倫敦）（申規一兩計算）

銀行電匯	二先令八辨士二五
銀行郎期	二先令八辨士一三二五
銀行四月	二先令八辨士
銀行買進　四月定期	二先令十辨士二五
帶根電匯　四月定期	二先令十辨士三一二五
帶根電匯　六月定期	二先令十辨士五六二五

（上海匯至法國）（申規百兩計算）銀行電匯 一千六百七十個佛郎　四個月期 一千七百六十個佛郎

（上海匯至紐約）（申規百兩計算）銀行電匯 美金六十五元五角　四個月期 美金六十八元五角

（上海匯香港）銀行電匯 七十六兩七錢五分（港洋百元合規銀）

（上海匯至印度）（申規百兩計算）銀行電匯 一百八十個羅比

（上海匯至爪哇）（申規百兩計算）銀行電匯 一百六十二盾半

（上海匯新加坡）（新洋百元合申規）銀行電匯 八十六兩五錢

（上海匯東京）（日洋百元合申規）銀行電匯 七十一兩

上海匯至漢堡（申規百兩計算）銀行電匯 二百七十四馬克二五

▲滬南米市

昨日滬南各米市價如下

	每石	
河下 頂特白粳	十二元一角	至十一元八角
又 青頂薄稻	十一元三角	至十一元〇五
又 中關白粳	十一元七角	至十一元二角
又 南港陰元	十二元五角	至十一元九角
又 常高變元	十三元四角	至十三元一角
又 黎里白粳	十一元三五	至十元〇九角
又 同里白粳	十一元三角	至十一元一角
又 常頂羊尖	十一元四角	至十一元一角
又 航船薄稻	十一元二五	至十元〇九角
又 同里杜尖	十元〇七角	至十元〇六角
又 八尺白粳	十一元一角	至十元〇八角

特號白粳　嘉穀堂米業公議米價　每石十二元八角

▲滬北米市

昨日河下到船十四五艘、到頭不多、市形見勁、價略見提、玆將開之價如左

頂白粳	十二元三角五分
又	十二元〇五分
又	十一元九角
又	十一元七角
白粳	十一元五角
又	十一元四角
又	十一元
又	十元〇八角
羊尖	十一元五角
又	十一元二角
變元	十三元五角五分
又	十三元一角

（每石以二百磅淨米爲標準洋價照市）

頭號白粳	十二元四角
二號白硬	十二元
三號白粳	十一元六角
機白元米	十三元八角
頭號白尖	十一元六角
二號白尖	十一元二角
三號白尖	十元〇八角
特別尖羊	十二元

▲廠家

沈巧計　陸金榮　周大福　石小榮　馬洪良　范兆榮　朱玉生　林太和　吳梅生　吳蘭方　華蘭觀　周根壽

振記穗昌　機尖　九元五八角
又　合興　機粳　十元〇九角

▲油豆餅

昨日滬南午前采穀堂油豆餅彙市

穗豐本廠豆油	二百件	十四兩六錢五
昌記本廠豆油	一百念件	十四兩六錢五
駿源棧牛子油	二十件	十四兩五錢
洪泰棧牛豆油	二十件	十四兩一錢五
錦記船牛豆油	三十件	十四兩一錢五
新記船牛豆油	四十件	十四兩一錢五
錦記船牛豆油	五十件	十四兩一錢
益昌船牛豆油	一百件	十四兩一錢
正大輪牛豆油	二百件	十四兩一錢
裕泰輪牛豆油	一百件	十四兩一錢
新豐輪牛豆油	一百九	十四兩一錢
新記輪牛豆油	一百卅	十四兩一錢
源盛輪大連油	二十件	十三兩九錢
新豐輪大連油	二十件	十三兩九錢
泰豐輪大連油	二十件	十三兩九錢
茂興船大連油	五十件	十三兩九錢
啓信船大連油	五十件	十三兩九錢
茂興岐山豆油	二百五	十三兩六錢
啓信岐山豆油	二百五	十三兩六錢
穗豐本廠豆餅	五百張	一兩七錢一分
又 新字廠餅	一千張	一兩六錢二分
昌記和順廠餅	三千五	一兩六錢二分
新豐義大牛餅	五百張	一兩六錢五分
裕泰邊大連餅	五百張	一兩六錢二五
泰豐邊大連餅	一千張	一兩五錢七五
達豐邊大連餅	五百張	一兩五錢七五
各路邊大連餅	四千二	一兩五錢七分

▲雜糧

北市雜糧公會做開各貨市價如左

	每担
高郵新麥	三兩五錢四分
漢口新麥	三兩五錢
江北莞豆	四兩三錢
蕪湖莞豆	四兩五錢
甯波蠶豆	四兩
大連元豆	四兩八錢
又 紅粮	二兩七錢八分
江西機早	九元
又 機晚	九元六角
湖南秈米	八元九角
又 機米	九元三角

▲上海證券物品交易所

標金煉見九七八標準

八月份	開盤	三四五・六〇	三四五・三〇
又	最高	三四六・三〇	三四五・六〇
又	最低	三四四・五〇	三四五・三〇
又	收盤	三四五・五〇	三四五・六〇

▲大連油豆餅電

●六月四日下午一點四十五分到申

豆油	現貨	十六元八角五分
又	七月份	十七元〇五分
又	八月份	十七元三角五分
又	九月份	無市
又	十月份	無市
黃豆	現貨	六元二角二分
又	七月份	六元二角一分
又	八月份	六元二角五分半
又	九月份	六元二角九分
又	十月份	六元一角七分
豆餅	現貨	二元〇五分
又	七月份	二元〇三分
又	八月份	二元
又	九月份	一元九角六分
又	十月份	無市
高粱	現貨	無市
又	七月份	三元二角八分
又	八月份	三元三角八分
又	九月份	三元四角三分
又	十月份	無市
鈔票	現貨	七錢一分四釐半

▲上海麵粉交易所

上午市價

		兩錢分
五月份期標準	開盤	二・〇五〇〇
又	二盤	二・〇五二五
又	收盤	二・〇五二五
六月份期標準	開盤	二・〇五七五
又	二盤	二・〇六〇〇
又	收盤	二・〇五七五
七月份期標準	開盤	二・〇七七五
又	二盤	二・〇七五〇
又	收盤	二・〇七二五
八月份期標準	開盤	二・〇九七五
又	二盤	二・〇九七五
又	收盤	二・〇九五〇
九月份期標準	開盤	二・一一二五
又	二盤	二・一一二五
又	收盤	二・一一〇〇
十月份期標準	開盤	二・一一七五
又	二盤	二・一一五〇
又	收盤	二・一一七五

上午成交粉十三萬二千包

下午市價

		兩錢分
五月份期標準	開盤	二・〇六〇〇
又	五盤	二・〇七〇〇
又	收盤	二・〇六二五
六月份期標準	開盤	二・〇六七五
又	二盤	二・〇七〇〇
又	收盤	二・〇六七五
七月份期標準	開盤	二・〇九〇〇
又	四盤	二・〇九〇〇
又	收盤	二・〇八五〇
八月份期標準	開盤	二・一〇二五
又	四盤	二・一一〇〇
又	收盤	二・一〇五五
九月份期標準	開盤	二・一一七五
又	二盤	二・一二五〇
又	收盤	二・一二二五
十月份期標準	開盤	二・一二七五
又	四盤	二・一三五〇
又	收盤	二・一三二五

下午粉成交二十萬〇九千包

▲現貨麵粉

	每袋
紅藍車粉	二兩〇四分
綠兵船粉	二兩〇四分
紅兵船粉	一兩九錢六分半
綠寶星粉	二兩〇四分
紅寶星粉	一兩九錢六分半
綠山鹿粉	二兩〇四分
紅山鹿粉	一兩九錢六分半
綠雙馬粉	二兩〇四分
紅雙馬粉	一兩九錢七分半
綠三星粉	二兩〇四分
紅三星粉	二兩〇〇五厘
綠麥根粉	二兩〇八分
紅麥根粉	一兩九錢六分半
綠天字粉	二兩〇一分
紅天字粉	一兩九錢三分半

▲煤油

老美孚牌	每箱	五元二角五分
老美虎牌	每箱	五元一角五分
老美鷹牌	對聽	四元八角五分
老美散艙	對聽	四元三角
老美平安	每箱	六元
老美本牌	每箱	六元九角
老美汽油	每箱	七元四角
德士紅星	每箱	五元二角五分
德士幸福	每箱	四元九角五分
德士銀箱	每箱	四元九角五分
德士銀箱	散艙	四元三角
亞西元寶	每箱	五元二角五分
亞西新德	對聽	五元〇五分
亞西龍牌	對聽	四元八角九分
亞西僧帽	對聽	四元八角五分
亞西散艙	對聽	四元三角
亞西十字	對聽	四元六角四分
亞西散艙	對聽	四元〇四分

合作 週刊

第十一期

中華民國十七年七月五日（星期四）

中國合作學社編輯

第六屆合作紀念節

世穎

國際合作聯盟會議定每年七月裏的第一個星期六爲合作紀念節，今年的七月七日，已經是第六屆的紀念節了。 在歷屆的紀念節中，不論是國際合作聯盟會裏諸會員國家，抑或非會員的國家，凡是信仰合作的人，都歡騰飛躍，轟轟烈烈的去做一番熱烈的紀念。合作社的屋頂上，高掛着七色繽紛的合作旗幟，遊行啦，宣講啦，開會慶祝啦，合作者到了這天，大家都拋下了其他的事務，一律去參加這每年一度的大好紀念節。 大地上充滿着和平、寧靜、嚴肅、的氣象，合作者對此情景，都感到一種不可言說的愉快，他們看到一百年來合作運動之特進而心慰，他們想望到今後的合作運動之開展而神怡。 他們中間加强了帶鎖的精神，友愛的觀念，去作更番的努力，謀澈底的奮鬥。

在本屆合作紀念節中，各國合作者歡騰飛舞到怎樣一般田地，我們遠隔天涯，一時也無從知悉；但是今年的紀念節的熱鬧，這是在我們想像之中的。 料想那是各國成千成萬的合作者，一定一個個都興高采烈得什麼似的，高呼着「連絡」底口號，預言着今後的勝利。 好吧，我們且合着眼蓋凝想一番，看是如何璀璨的一幅景象呵。

然而返觀我國，我們却不免自慚。 雖說我國的合作運動，因爲時代的要求，已到了復興的時期，可是合作紀念節眞的要像紀念舊歷新年那樣熱鬧，恐怕還沒有到時候。

要到什麼時候，我國的合作者纔能享受着這種幸運的遭遇呢？ 除了我們自己以外，恐怕誰也不能告訴我們吧。 我們祗相信，自己的努力是走向標的之唯一門徑。 努力呵，我親愛的中國合作者。

□第十一期目錄

（一）第六屆合作紀念節　世穎

（二）我們爲什麼要提倡消費合作社　周重厚

（三）合作會計（五續）　章鼎峙

（五）啓事

我們爲什麼要提倡消費合作社

周重厚

羅勃奧文會經說過：『凡競爭，利潤，……都是惡生產制度底表徵和原因。在這種制度之下，決不會有眞正的文明，眞理，誠實，及各種道德，祇有不斷的，普遍的，反抗，和破壞的流毒』。實在的，在今日以營利爲前提的經濟組織裏面，生產者和商人，他們所奔走終日，費盡心機的，無非是攫取利潤，對於消費者種種剝削的事情，自然在在皆是。他們以自私的目的，殘酷的心腸，拚命向消費者榨取，至於消費者對於這重重剝削，到底能否支持，却根本不在顧慮之中。有時他們雖然也因爲各個間互相競爭的關係，而降低價格，使消費者得以稍伸殘喘，可是這並不是他們本心的主張，而且劇烈競爭的結果，往往造成托辣斯等聯合，而使消費者更處於不良的地位。

本來，我們都知道，在現在的時候，斷不能再像從前自足經濟時代那樣，靠一個人的勢力，可以做事的。我們吃的米，穿的布，那一件是完全我們自己做出來的？我們處處都要仰給於出產米布的生產者，我們處處都要仰給於分配米布的商人。但是，我們對於生產者和商人這種服務的結果，只有怨恨，並無感謝，是什麼道理呢？因爲他們生產並非爲滿足消費者的慾望而生產，他們經商，並非爲滿足消費者的慾望而經商，他們惟一的目的，就是營利。營利主義的經濟組織，一天天的發達起來，其結果非至於剝削消費者不已，非至於使消費者怨聲載道不已。那末『市價是分外的昂貴——而製造的價格，却常常是非常便宜，那末，現在我們爲什麼不多用些發明的天才，去努力從事於分配的大問題呢？』這是愛迪生說過的話。

本着『抵抗生產者和商人的掠奪，而謀全體消費者的利益。』這個主張，消費合作社，就應運而生了。

消費合作社，是擁有互助的精神，以民治主義做基礎的一種團結，他是改造現代經濟組織最緩和最穩健的方法。 他也像普通商人一樣，分配貨物，而他的分配，却是以消費爲目的的一種分配，他也像普通生產者一樣，生產貨物，而他的生產，却是以消費爲目的的一種生產。不以賣爲前提，不以營利爲前提的生產，是他的第一目的，同時也是他的最終目的。

我們現在可以列舉消費合作社的種種長處，對於社會的種種貢獻，以作我們所以要提倡消費合作社的目的，同時且爲他本身價值的證明。

第一、現在的生產者和商人，他們的目的，完全是爲取得利潤。利潤是從那裏來的呢？利潤就是賣價超過成本的餘額，這個餘額，是從消費者那裏剝削來的，是不正當的。 消費合作社，就是以廢除利潤爲目的。 普通的消費合作社，雖然也照市價出售貨物，但是他們對於由出售而得的盈餘，到結賬的時候，（普通爲一年一次，或半年一次），仍舊按照購買額的大小，歸還各社員，他們的意思，就是說；『這是我們當賣貨給你們的時候，向你們多取的現在依舊原壁歸趙，這樣，非但把廢除利潤的理想，具體實現，而且還供給社員以一個不受苦楚而得實行儲蓄的利益，爲他們積成一個整款，一年或半年付還他們一次，於不知不覺中，未嘗儲蓄而儲蓄已成。

第二，因爲他的最後目的，是爲消費而生產，生產消費之間，便有整然的聯絡生產的數量，一隨消費者的需求而增減，除各種爲人力所不能預料的不測以外，必可使產消相敷，諸如生產過剩，商業暴落，工人失業，等種種不幸，定將減至最低程度，而且那時候消費者本身就是生產者，他一方面是買主，他方面也是賣主，現在賣買間的種種衝突，定可以完全消除。

第三，他把現代的販賣組織改革過了，淘汰了許多寄生的中間人，換言之，就是淘汰了許多剝削消費者的社會寄生虫，使各種貨物，由最短最直的路，從生產以至於消費。

第四、普通的消費合作社，都是現錢交易的，這個現錢交易制度，從經濟及道德兩方面看來，都有他的好處，關於經濟方面呢，因爲現錢交易，沒有欠賬不還的危險，所以消費合作社，便能夠定一個較低的價格，而且，如果不用現錢而用賒賬制度，那末，除出去的賬，往往非短時間所能收回，因此消費合作社，便不能不有較大的流通資本，否則便有流通不轉之虞，這也是現錢交易，所能免除的，關於道德方面呢，他可以使一般好社員，不至於因爲幾個壞主顧的拖欠，而受無辜的高價。 而且賒買的習慣，往往使許多消費者，因欠人的錢，而陷入於奴隸之境，並易使一般消費者，引起無益的消耗，在現錢交易制度中，便沒有這種弊處。

第五、消費合作社，不像營利主義的商店，他在經營方面，用不着廣告費等消耗。 並且，他多應適當的需要，爲適當的設備，所以經營費大可因此減少，而有減低價格的可能。

第六、近代的戰爭，大都以經濟爲主要原因，而經濟又以奪取利潤爲目的。 要是全世界都實行消費合作計劃，而且各國間有相當的聯絡，那時候國際商業競爭問題，必可迎刃而解，戰爭將隨利潤以俱滅。

上述幾則，都是消費合作社對於社會上極有利益的貢獻，其他長處正多，我們也不必一一的指出來。

（未完）

合作會計（五續）

章鼎峙

第九　存貨結算表

格式：

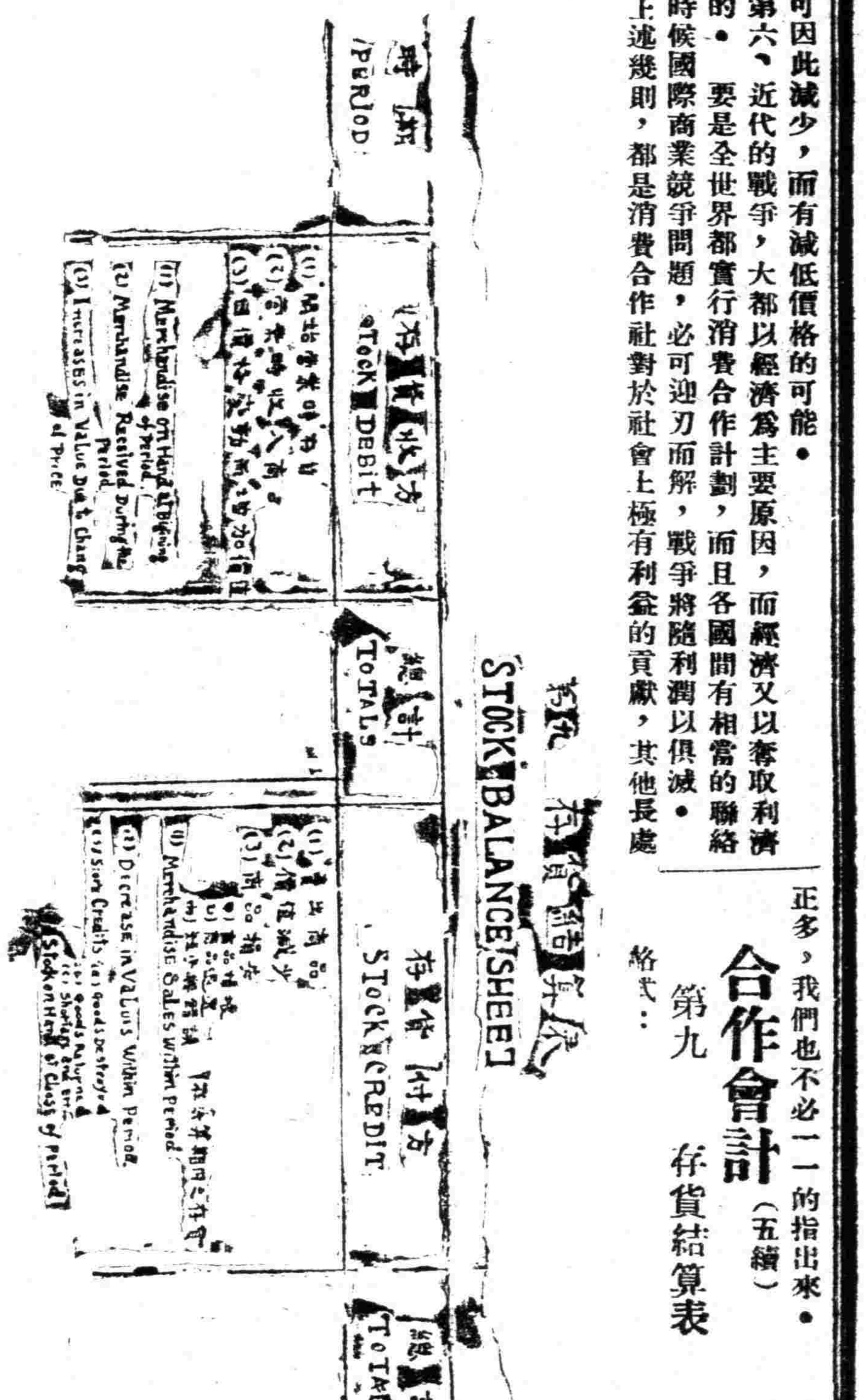

說明

這張存貨結算表，是包括商品總數之收付表，用來核實所記錄價值之實在狀況。

盤貨（意即是存貨的實在計算）是用來決定這個記錄的錯誤的一個要素。

附註：倘盤貨和所記錄的數目之間，有相差之處，在十二元五角以上者，或在十二元五角以下者，均足引起理事會的注意，他們可以決定再另製新存貨表：

借方要素

（一）在開始期內，存貨之零售總數，是第一個借方要素。

（二）在營業期內，所收入商品之零價總數，是第二個借方要素。

（三）存貨之價值，因賣價之變動而增加，是第三個借方的要素。

貸方要素

（一）在某個時期內，商品的賣出。

二、在某個時期內，因價格之變動，而減少商品價值。

三、在某個時期內，商品之損壞，退還，短少，和錯誤等。

四、在結算期內存貨是由盤貨來核實。

存貨借方和存貨貸方，兩方相差之數，是決定現在應該有存貨多少之總數。

上列兩方相差之數和盤貨總數，是表示所存之貨，實在短少或過剩

第十　盤貨清單

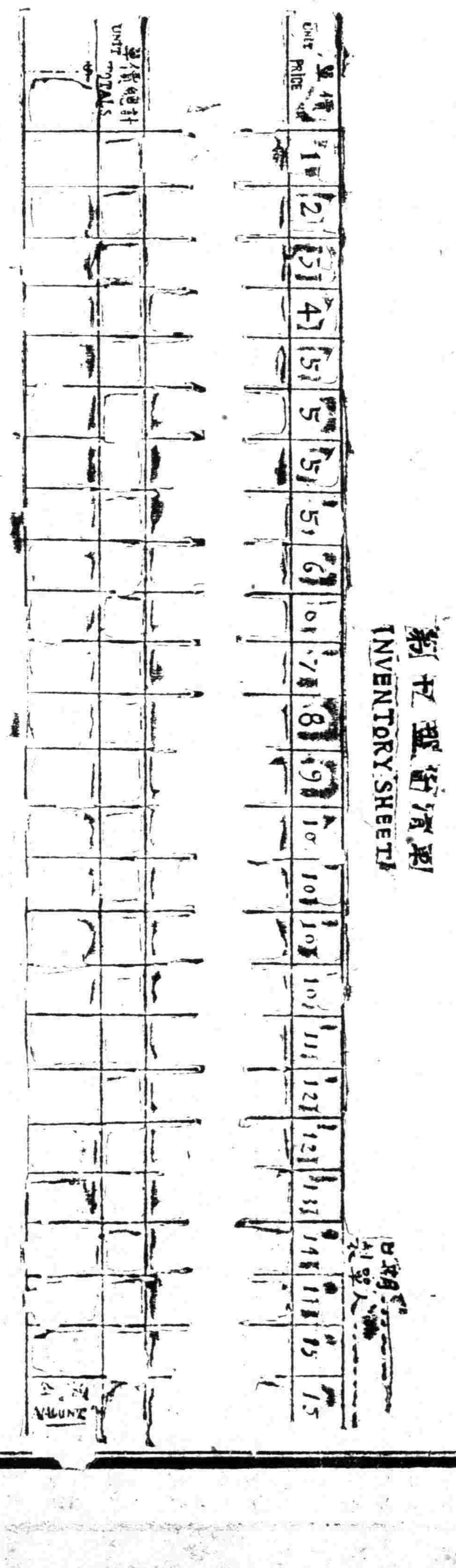

說明

這張盤貨清單，是用數目字排列起來，成有直線的格式，很容易還且很迅速將存貨清查。

貨品如咖啡糖，牛油，鷄蛋，麵粉等，都可以分門別類，逐項開列，這裏要建議的，是清查存貨時，頂好要監察委員會同經理去做，因爲有了雙方的清查，是很有益處的。

附註：相差的限制，不能過於二十五元。

本刊徵求中國合作團體消息

本刊自改爲週刊每星期發行後，擬多登中外各合作社的消息。 惟同人見識有限，國內新組織的各式合作會社以及合作宣傳團體，合作學校，未能一一遍悉。 我們希望各合作團體能盡量將緣起、章程、貿易近狀、工作情形送給我們，我們將盡量的在本刊上陸續發表。 還是就現存合作團體而言，至於已經失敗的合作團體，我們也希望對於合作有同情的同志們，將它們失敗的歷史以及組織情形等報告我們，一則可資組織上的參考，再則也是中國合作史上極可寶貴的材料呢。 如蒙賜函，請寄上海山東路民國日報館轉本刊收。

愛護腦筋

思想！記憶力！
完全出於腦筋
倘終日勞心，摧殘腦筋
而不思調補者，危險極大
艾羅補腦汁
是極利於腦之調補品
能營養腦細胞
使腦部愈用而愈強
腦筋愈用而愈利
永無健忘！思想閉塞！
及神經衰弱之病
身體日臻於強健
有不可思議之效力

大瓶二元　小瓶一元二角五分

上海三馬路中法藥房發行
各省分號及國內外各大藥房均有分售

□薩龍之藝術　（劉海粟）

繪畫非借鈎勒塡彩以背實物，乃以具象的意識表白吾人之本能者也。易辭言之，繪畫不在模倣自然，而在表白吾人中心由自然生起之觀念。薩龍之水畫，卻能以其靈感體會幽秘之宇宙而一一暗示於畫。故其於「光」「影」「線」「色」之結合中，含蓄無限之蘊美。觀其所作海濤激石而頓覺音之動律，觀其所作大空浮蕩而知風雨，蓋薩氏能以實情之生氣攫事物之實在性。其單純之調子與輕快之筆觸，則具有東方藝術之深味而包含意人之作風者也。時作山坡白駒，玩其風格，經趙子昂之陶鎔而益臻其粹焉，傑作『綠野』表現春光之嫵美甯靜，調諧在日光與綠茵之默契，一種淸澈透逸之意境，脫異塵埃，意趣微妙。有象徵之美，薩龍誠色彩之詩人也。

余初見其海濤數幀，如聞澎湃之聲，而得快適之感之顯能表示之者何鮮？此固非在形象色彩，以其內心生命由瞬間之印象轉移於恆久之存在而已。薩龍取材自然為畫象，即以表白薩龍之性格，直使其畫為性格之具象，一非徒作暗示之資。誠所謂非摹形而造形；非效生而發見與生同量者也。若以傳習之象形相律，徒見其畫象之支離如不成畫矣。蓋古象形寫實之徒，皆外騖於形式，以致精神衰萎不現，拘泥視覺，等於機械。以言寫實，亦徒外影而已。薩龍之作，亦實在也。惟其實在，在內而不在外。故其所畫，猶不僅表現個性之一事。鑑其畫，本其道，以求其歸宿，而後知其畫非徒借綠條色彩之助為自然之摹倣，而實為具象的意識之表現也。

在此煩熱之氣候中，誰都覺得更不可不有一點涼風；在此渾濁的社會裏，亦再不可不有點清新之空氣。吾人介紹薩龍先生之近作，其先亦為此種動機。希望從薩龍先生之作品，忘卻利害之爭執，心思安靜觀賞者，更進一層，便希望大家從薩龍的作品表同情到薩龍的人格。本能，此而發展自己創造的「生」的一條活潑潑地路徑，走向「生」的一條路徑，至少是我認為薩龍的作品，是現在的一服清涼散。

一種新時代婦女的人生觀　（愛國女學潘素卿）

一個人生下來，便要有做人的目的，要達到這個目的，便要一定的，繼續的表演下去，這是叫做人生觀。到底人生觀有甚麼意思呢，這意思有甚麼價值呢？

原來人生觀，沒有甚麼祕奧的，玄虛的道理，在宅的範圍裏，肚子餓，要吃；身子涼，想穿衣服。想穿，想吃，就要去做工作來謀衣食的代價。至於宅的價值怎樣說法呢？人的生活愈複雜，社會的競爭愈劇烈，要謀衣食的豐足，就不可糊糊塗塗的了，和說甚麼「日出而作，日入而息」，不識不知，順帝之側」，這一套舊話了。是要用自己的智力和勇敢的精神去競爭的，但這競爭完全不是和強盜一樣，把人家的物件搶為自己所有的。人生觀的競爭，是打破人生前途一切的難題，而達到人生最完美的目的。人生的競爭，不是全靠強力，是靠毅力的。亦非視一時的勝負的，而視其行為之善惡與否而定，所以一個人，先要認清人生的目標，然後人生觀才算有價值。

現在為甚麼又要分開婦女之人生觀來說呢？因為從前的婦女，是沒有價值的人生觀的。何以見得呢？她們是受了環境的驅使，禮教的桎梏，人生自由的幸福，一點都享受不着，那裏有人生觀。或者她們的人生觀是附屬在兒子和丈夫身上了，所以服從和逸樂，這是她們唯一的人生觀了。

故此現在要提高女子的地位，必先要女子有一種正確的，有價值的人生觀，新時代婦女的人生觀：不是脫離了家庭而孤立為目的的，也不是專門去打倒男子，而提高自己底勢力為標準的。所以要曉得從前的婦女為甚麼弱到這個地步呢？因為缺乏相當的知識和能力，沒有同男子一樣同受教育，所以社會上一切的義務，都應付不來。義務由他們去當，利權，當然是他們去享受了。社會是由家庭組織而成的大團體，故此想改良一個社會，必先要有良好的家庭，家庭中的責任，是很重大的，非祇會洗衣服，和煮飯，養小孩子就算盡職了，若然照這樣說，儒婦也可以作一家主了，為甚麼呢？因為視家庭的組織太輕忽了，太枯燥了，太過卑賤了，我們既然曉得，沒有好家庭，所以產生了腐敗的社會，和懦弱不振的國民，這也關於婦女們的狹見，她們知道順從[illegible]的丈夫和兒子，就算做賢母良妻的好[illegible]了，至於丈夫和兒在社會上所做的事情合理不合理，她們是不管的，並且無權使他糾正的，哼！服從這些作惡的丈夫和兒子，就可以算是賢母良妻嗎？照這樣說：猶如從前扶助專制君主的走狗，他盡心力去為他的主人個人的利益做，而殺許多人民，他們對他的主人，可謂忠臣孝子了，至於他做的事情，是否合理呢？他們不但不懂，並且以為很應當的呢。現在的革命，是要剷除人民一切痛苦的，誰有意思要害衆人，它就要打倒它，所以政治的革命，是要打倒軍閥，和帝國主義，而建設衆人的幸福的，故此現代的婦女的人生觀，對於家庭的改革，也要遵守着革命的精神來改造的，因此對待兒子和丈夫，不應當以奴隸式的性質來服從了，當以溫正高賢的品格來扶助，指導他，或者他們是不肯的「是賣國賊，或奸商「便要盡力使他覺悟，若勸戒不來，女子為保持自己的人格，便要和他脫離了•還要向社會上宣佈他的罪惡，使社會上人人知道他是個做惡事的人•或者這種見解，雖然是近於理想方面，恐怕她們是明白事體的人，毅然提倡起來，揭破這種社會上做惡事的，一定不少•這樣纔不愧為國家上的賢母良妻呢•女子對於學問，智識，能力一樣也不可以缺乏的，人格和道德，常常也要留意，浪漫的行為，不是新時代婦女的人生觀，是一種過渡時代的印象罷了•新時代的婦女，於社會，於家庭，都有義務的責任的•是勇敢，犧牲，努力，博愛，慈善，這對社會上的義務，互助，改良，快樂，勤儉，這是對於家庭上的義務•總言之，中國現代的婦女所處的地位，與歐西婦女所處的不同，因她們的國家是文明強盛的國家，比較我國，是相差太遠了•故此婦女們的責任，必定要向上的，繼續的去幹，才有價值•還有一個最切身的問題，是自己要有自尊，自立的精神，然後可以打破一切困難，否則雖有這種空想，也是無濟於事的•至於寄生的，享糊塗福的太太奶奶們，以叉麻雀，和逛遊戲場，而消磨她的光陰，她們在社會上的價值，還不及一個不識不知的農婦呢，她不過是個新時代婦女人生觀的落伍者，所以革命的婦女，自巳要常常來反省的•

□新婦女的責任　（愛國女學周勤）

什麼叫做新婦女？新婦女的責任如何重大？這許多問題，是現在所要研究的；尤其是現在黨治之下的婦女，所最要認識的•

在十八世紀的婦女，是怎麼樣的？他們一切舉動，都要被男子支配，自身不能創造或發揮任何意見的；不但要聽良人的指揮，並且還要服從他的命令，所以爽快的講一句，就是奴隸式的婦女，對於這個問題，要用客觀的眼光來批評：女子所以這樣曲服於男子之下，最要的原因，就是女子無經濟獨立的能力；所有各種需要的，都要伸手向男子索取，男人認為需要的，就給你；假使他不以為需要的，那就要聽他的便，你無論對於需要的價值如何大，他終不給你有稱心的供給•至於婦女本身，卻又常抱了自棄主義，以為無論什麼事，惟男子纔會做，所以各事讓步，不敢爭先，於是就養成薄弱的能力•近來歐洲文化漸漸輸入，人民思想漸漸進步，覺得這種奴隸式的婦女，是應該解放的，所以各國政治上，也先後用革命的力量，豎起女權運動的旗幟來，並且提倡女子教育，以與男子平等；匡而自民國以來，婦女漸漸得到精神上的解放•現在受過教育的婦女，的確完全解放了，這種完全解放的婦女，即謂新婦女•

但是要做眞正的新婦女，必具精神肉體完全無缺，能與男子匹敵纔可•詩人何德孟歌曰：「我希望將來的新婦女，和今日紳士間理想正相反；我所希望的婦人，是能泳，能射，能走，能騎，能奮鬥，能進攻，能防禦」•巴伯爾氏所著『婦女和社會主義』書中，亦云：『在昔斯巴達不拘男女，一律注重體育，少年男女，皆裸體從事武藝，然而今日婦女，完全閉卻體育，社會也以勇猛剛毅各性，為不適於女子』•由此可知，婦女要謀建設的事業，非鍛鍊其意志，腦力與體格以與男子並駕齊驅不可•

男女既是平等，則女子所担任之職務的，當然亦很重大，不僅是盡她賢妻良母的責任，就算了事；因為國家的利害關係，現在中國受列強這樣的侵略，尤其是日本帝國主義者，最近的慘殺我們親愛的同胞，仍舊睡在夢裏！常這個時候，我們青年婦女，就應當提起精神做種種愛國運動，最要緊的，就是宣傳•

假使做少奶奶的，生了兒女，應該好好的教育他，使他養成好習慣，將來做好國民•現在中國弄成這樣紊亂，大部分無家庭教育，以培植子弟，故優良分子少，惡劣分子多；如果從現在的新婦女糾正起來，那麼，亡羊補牢，尚未為晚•新婦女能拿這種責任，放在自己的肩上去實行，對於將來的國家，不大有關係嗎？所以，我可以大膽的說一句；將來的中華民國，一定不是像現在的中華民國•

因為打倒帝國主義，取消一切不平等條約，於是積極的進行，就要全國皆兵；但是要商人，農人，工人，來當兵，是辦不到；只有先知先覺的學生先做個榜樣，有了全中國學生武裝起來，但是男學生有了職務，女學生有什麼職務呢？則就是組織救護隊•所以新婦女做婦女中的領導者，組織起來，將來全國男女皆「兵」，子皆「救護」，在這個時候，中國才有反弱為強的希望了！

□男女同學的羅漫斯　（老薑）

十三、介紹同志

我會說過，天下眞有好心腸，肯為朋友幫忙的人•他熱心替你辦事，不要什麼報酬，只以看到你們的羅漫斯為樂•你的成功就是他的成功•這種人，對於戀愛，眞有不少好處，尤其是對那初出茅蘆，善於害差，怕女人的男性，有不少的好處•

S君是一個二十歲的青年，思想極好，對於婦女問題極有心得，又很懂得婦女心理，所以，談起關於戀愛的理論與方法來，他是特別的多意見，而這些意見又每能將聽衆折股•不曉得S君的人，總以為這少年人經驗這樣多，一定是在羅漫斯中浸潤的過來人，因此有不少的朋友，向他求策問計，S君詳加解析，也眞的甚有助於朋友•殊不知S君也是一個初出茅蘆者，戀愛的道，雖然是坦然的擺在前面，但S君的腳跟倘立不穩，歪歪倒倒的不能前進•

於是有這樣一個背幫忙的朋友來幫助他•某女士，本來是S君的熱人，但並沒有交際，除了必要，就不會講過一句話•兩人的容貌都在上中，年齡相差也不到一歲，思想也差不多，性情也沒大衝突，都是可以自由的，而最要的又都是需要搜求企圖戀愛的人•眞很有發生進一步友誼的可能•但是，女子是有名的被動的，S君又恰巧是一個怕女子的人，這樣，就是過一百年，要是沒有機匠來管理加油，戀愛的輪是永遠不會轉動的•就有這樣一個機匠，一個好心腸喜成全人家的羅漫夢的朋友，來為他倆加油，管理•他向男的說道：「口女士，你看如何？年貌相當，我看是你的人生旅途上的好同志呢？若你願意，我很可以效勞……」

「不要鬧笑話！我們正在求學時代，現在怎能談到這件事？不要對她講呵，不能鬧笑話呵！」S君的回答，顯示了他的對異性的無能，正是這類的書生本色•

這朋友，又向女的說道：「你看S君，是人格高尚，思想清新的，活潑能幹，眞打着燈籠也難找得出的呢！我為你們介紹好吧？」女的臉就紅了，羞答答的，給這莫名其妙的罵了兩句•這樣，他倆日後的隱微的創痛，也就這樣給了他倆•

百齡機屢試屢驗

▲胃呆者試服三天胃口開而飯量增多
▲乾隔者試服四天大腸潤而解有序
▲失眠者試服五天腦力強而心安睡
▲腎虧者試服半月內腎強而筋骨舒泰
▲衰老者試服二月足力強而本元恢復
▲血虛者試服二月氣血旺而面色紅潤
▲不孕者試服百日卵子強而一索得男
▲疲勞者試服十天精神足而力勝繁劇

價目　大瓶二元　小瓶一元

上海愛多亞路九福公司總發行
國內外各大藥房均有出售

容顏，係可稱色的了，怎麼不能郎君十二分的愛寵？唔！皆因我的頭髮，就枯而黃穢，你們若與我有同病，請常用那雙妹老牌生髮油，可保你的頭髮，烏黑如漆而如鏡了。

老雙妹牌生髮

價目　大號每瓶六角　二號每瓶三角六分　三號每瓶二角四分　四號每瓶一角二分

本行暢銷卅餘年各省均設莊行
各埠廣洋貨店均有發售

廣生行有限公司啓

林記更新舞臺男女合演五月十八夜戲

價目注意 優等 花樓 正廳 七角 特別 包廂 正廳 五角 頭等 包廂 正廳 四角半 二等 二角半 三等 二角 電話北〇二〇四

陳佩卿 張龍卿 筱菊樓 筱紅 張瑞亭 邱治雲 陳佩卿 王冠影 筱月紅 筱香 筱紅 筱菊紅 張龍樓 劉喜鳳 張培南 周翠蘭

失街亭 鐵公雞 祭長江 ◀頭本白蛇傳▶（八時登場）

上海舞台

男女合演 五月十八夜戲 價目注意 一元 八角 六角 四角 三角 二角 一角 電話中央五〇六〇

于雨亭 筱蘭芬 賈璧雲 曹毛包 王桂卿 劉豔琴 趙龍聲 黃玉麟 金少山 郭春華 趙如泉 趙君玉 劉雨田 吳桂芬 吳繼蘭 王文祥

黃金台 替夫報仇 丁甲山 蘇姑獻壽 寶蓮燈 ◀揚州打擂▶（鮑自安） 浣花溪

樂記大舞臺

男女合演 五月十八夜戲 歷史好戲 宋朝演 價目注意 一元 八角 六角 四角 三角

李桂芳 林樹森 孟麗君 白牡丹 白鳳英 李瑞亭 小桂元 李瑞亭 袁小樓 林樹森 孟麗君 桂（即小達子） 李春 白牡丹 張桂芬 李桂芳 沈豔芳 張少泉

頭本二本新白蛇傳（三本鎮國高廷贊）

法界共舞台男女合演 五月十八 夜戲

電話三千五百七十五

月樓八角 特包六角 頭包四角 官廳八角 特廳六角 頭廳三角 二廳二角 三層二角 廂二角

馮志奎 霍春祥 小寶 小廷蘭 碧春 夏琴芳 夏陸培 陸樹田 夏月潤 夏陸培 程玉菁 菊花 粉雲 龍幼 畢春芳

下河東 挑華車 打花鼓 天女散花 捉放曹 ◘白蛇傳◘

丹桂第一臺男女合演 五月十八 夜戲

電話中央一四八七

花樓 官廳一元 包廂 正廳五角 三層包廂 三等客座小洋二角 百九十

孟鴻茂 瑞德寶 雪明玉 小三麻子 劉瀛洲 安舒元 劉筱衡 蓋玉廷 劉文美 杜雲卿 楊朵雲 小孟七 陳鴻奎

七時半登場 頭本開天闢地 幸請早臨

天蟾舞台

男女合演 十五月八夜戲 特煩全體名角一齊登台 准演文武傑作 拿手好戲

潘雪豔 劉漢臣 琴雪芳 麒麟童 小楊月樓 王芸芳 劉奎官 董志揚 潘雪豔 小楊月樓 劉奎官 楊菊笙 高百歲 潘雪豔 劉漢臣 琴雪芳 麒麟童 小楊月樓 王芸芳 劉奎官 董志揚

▷三本龍鳳帕◁ 招親 石頭人 ● 四本龍鳳帕 ●

永安天韻樓

鳳儀班：世玉蘭 馬叔岩 李順來 朱韻聲 朱桂紅 李瑞來 胡少朋（日夜開演 拿手好戲）

柳子男新劇社：王惠君 張四維 王少白 吳愛珠 ●飽超招親●

大京班：小長勝 兪蘭卿 伍逢春 譚紅梅 小瑞亭 金豔梅 陸子良（金台傳）

大影戲：開映中華百合公司之大傑作 柳暗花明

欲知詳細說明請閱天韻樓日報 ⊙

先施屋頂花園

本園由五月初十日起•舉行夏季大贈品○門券仍售小洋三角•隨門券贈送獎券一張•入場當時開獎•除得普通獎外另有特獎（十大）有券必能得贈•機會難逢•幸勿錯過•諸君早臨•請來一試•

十大特獎（一）金手表（二）德國鐘（三）自來洋傘（四）西湖名茶（五）千景餅乾（六）葡萄乾（七）六角糖（八）汽車糖（九）糖菓（十）洋瓶糖

國產影片 覺悟 日夜開演

新新屋頂花園

門票二角 不另取資

雙龍大會 龍吐香涎

◘五月初十起◘ ◘特別大贈品◘

本園歷屆大贈品•聲譽昭著•確實無欺•深得社會羣衆信仰•有口皆碑•毋庸再藉廣告來鼓吹了•今歲恰值龍年•又逢本園第一次贈品•所以舉行「雙龍大會」•神龍二尾•日在中華廳下•口吐香涎•芬芳四溢•瀰遍人間•點綴美景•勝會•鼓助游客興緻•更備各種珍奇贈品•臚列於後•各界仕女•連袂偕來•

（一）金鋼鑽戒（二）白紡全疋（三）夾金手表（四）冷熱水壺（五）男女月分券（六）明星絲巾（七）花露香水（八）解渴糖菓（九）本園門票（十）國產名烟

大世界

地址愛多亞路 西新橋堍（第二次新建築落成共五層）

新添四大劇場 第一層品茗場 第二層新劇場 第三層越劇場 第四層崑劇場 第五層屋頂花園

新添新劇界名角 王美玉 汪優游

新添崑曲名班 全福班崑劇

新樂府 甯波女子化裝灘簧

以上新增之劇場均在新屋內日夜開演傑作其餘遊藝悉仍其舊門票照舊場內三角泡茶概不另取看資新場入場來賓之一試此為策進行再有多少效果當次第進行此啓

百星大戲院

老靶子路福生路口電話北第一二五二

時間 日戲下午三時 下午五時半 夜戲九時一刻

價目 日戲樓下四角 樓上八角 夜戲樓下六角 樓上一元

今日日夜開映

全球唯一神怪奇情巨片

玻黎鞋

中央大戲院

電話中央五五二三 每逢星期三星期日換片

時刻 日戲三點起 五時半起 夜戲九點一刻起

（日戲）四角 五角 八角 夜戲五角 六角 九角

天一公司出品最近古裝影片神怪巨片

◁蓮花洞▷

（主演）陳玉梅（導演）邵醉翁

新中央戲院

電話北二三三二號 每逢星期三星期日換片

時刻（日戲）三點鐘起 五點半起 夜戲九點起

價目 日戲三角 四角 六角 夜戲四角 五角 八角

大中華百合影片公司最近偵探出品

就是我

主演 王乃東 王英之 王意明 王曼意

武昌大戲院

地址虹口東武昌路四號 電話北二九五七號

（時間）三時 七時一刻 九時一刻 日夜一律（價目）樓上四角 樓下二角

西席地密爾導演名巨片

同命鴛鴦

⊙加印華文字幕以便觀覽⊙

城南通俗大影戲院

大東門南 小南門北 南市電話八百念號

（價目）包廂一元 優等一元 正廳四角 頭等 正廳二角 幼童減半 日夜一律

（時間）日戲二時起 夜戲七時起

日夜開演中國影片

周空空 李麗娜 主演

孔雀東南飛

孔雀電影公司出品

●預告● 五月廿一日起開演（五女復仇）

曹天祿緊要啓事

先父曹承久公於丙寅年病逝所有家務全由嫡母烏氏主持全部財產亦歸烏母執管祿並不願問今因烏母年高債累難以維持欲售產償債餘下分析祿為保留遺產計不願得分現款承蒙親長主分將坐落閘北西海昌路租地所造破平屋十七間半作造價洋八百元歸祿個人分得日後修理租地收租等憑祿主權甯波遺留房屋田地歸為母終老之需所有閘北華康路租地建造住宅一所及市房十八幢憑為母主張出售其款除分給螟子天祥外歸為母管收備償債務餘下作先父坟墓之用祿並不預問支配所有先父舉喪時用款由祿具名調借及先父生前欠人等均由烏母負責理清與天祿無涉恐外未知特登民新二報聲明

孫幼亭啓事

唐家灣華新餘記染色公司前聘敝人為義務協理茲因經理病故各東無意營業從中稍有爭執由錢保鏡律師代為清理和解歇業一切手續了結清楚敝人亦卽日脫離關係自後如發生別項糾葛概不負責又胡長生地租合同一紙履泰昶股單一紙俱經遺失日後發見亦永遠作廢特此鄭重聲明

遺失聲明

今小號張君乘電車被竊賊摸去皮夾一只內有上海兵工廠臨時出入證總字第四十九號一張經向兵工廠掛失作為無效特此聲明

恆豐泰啓

遺失息單聲明

茲上海鄙人遺失世界書局第一一四號股息單一紙計洋廿二元以後如再發現該息票作廢有特此聲明登報紙以為聲明林維考啓

中醫內幼科

祝味菊醫生

寓愛多亞路淡水路口關帝廟隔壁三多里內 門診上午九時至下午五時 餘時出診

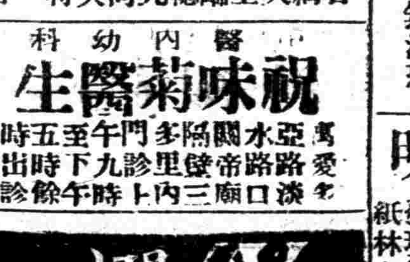

百藥膏專治爛腿爛脚及各種濕毒流水等瘡以及凍瘡潰爛積年累月淺水常流諸藥無效者速貼此膏雖十年八年不愈之瘡包可立卽見效剋日收功誠不可思議之神藥也

每張大洋二角不還洋

外埠郵票可代洋寄費加一成

上海望平街晶報館藏君代售

百樂藥房啓

柏林德國大學醫學博士

謝其綱

診所南京路寶成銀樓上中央八號三樓 電話中三五高塔里五號 施診恆豐里上門診 時間上午十時至下午二時 九時至十二時 四至六時

中醫

朱庚生

專治咽喉內外科以兼治花柳毒症橫痃等白濁 門診上午九時至下午二時 出診下午二時至下午三時 電話北四二五號

上海公共租界臨時法院公告

案據趙鼎律師代表王元齡狀稱民父王梅亭字少琛於壬戌年間身故生前未立遺囑所遺動產及不動產依法由民人承受現為完成承受管業起見特請求給論准將民父遺產全部歸民人承受管業其田地房屋之契據及證券之為民父戶名無論以王梅亭或王少琛名義者均請准予更換民人戶名等語據此合行公告如有人反對者應於二十日內具狀本院聲明理由否則本院卽准該聲請人之請求給論承受王梅亭（字少琛）所遺全部遺產並准其將田地房屋之契據及證券等更換戶名特此公告

上海租界臨時法院公告

案據丁榕律師代表容尚謙狀稱容尚謙之亡妻余學玲會於前清光緒三十二年十二月初二日訂有遺囑聲明身故後除於其遺產內提出款項補助一二善舉外其餘悉歸容尚謙接管現在余學玲已於本年五月四日身故該遺囑仍當繼續有效為此稟請將該遺囑立案併按遺命准將遺產交容尚謙執管等情據此合行登報公告如有反對該遺囑者限於登報日起二十天內到院聲明反對理由否則本院卽准該聲請人之請求特此公告

上海租界臨時法院公示送達

為公示送達事查徐虎臣與陸朝綱等因借款涉訟一案因被告陸朝綱所在不明文件無從送達合將該被告應收訴狀副本依法公示送達仰該被告遵照務於二十日內來院提出答辯狀毋自延誤特此公示送達

計發訴狀副本乙件

右仰被告陸朝綱知照

中華民國十七年七月三日

上海租界臨時法院公示送達

為公示送達事查任性涵與陸朝綱等因押款涉訟一案因被告陸朝綱所在不明文件無從送達合將該被告應收訴狀副本依法公示送達仰該被告遵照務於二十日內來院提出答辯狀毋自延誤特此公示送達

計發訴狀副本乙件

右仰被告陸朝綱知照

中華民國十七年七月三日

招人投票承攬建築新法庭工程通告

逕啓者現擬招人投票承攬上海臨時法院所擬建築之新法庭及辦公室傢什物茲將章程列左（一）該院任便選擇所投之票之全部或一部份（二）對於所投之票該院有自由選擇之權又對於投票人因投票而支出之各種費用該院概不負担（三）倘所投之票入選承商卽須簽訂合同並須交保證金以爲担保履行該合同之用（四）所有圖樣及詳細章程可向工程師乾元工程處取閱簽妥合同後承商須按照所投之價交現款保證金一成（五）標書須用密封封妥每封左角上寫明『上海臨時法院投票』字樣逕交博物院路廿五號乾元工程處

張爾雲律師事務所遷移通告

啓者鄙人兼任公共工部局幫辦檢察律師訴訟頗繁自七月一日起由博物院路WW二十二號遷至北京路六十四號四層樓楊濬知張嘉惠葉少英律師合組事務所會同辦理一切事務藉資借助特此佈聞

三世禍

梅毒爲禍，於五毒、蓋已患梅毒，能傳於子孫，遺禍三世也，初患者如下疳、爛疥、橫痃、淋濁，不治，則成週身梅瘡，甚至毀口鼻，損下部，以至於死，卽幸而苟生，亦成瘋癱、殘廢，當患以上各症時，如妻能受孕，小孩有在胎內潰爛，而死、有產下數日發生梅毒而死，幸而成長，其毒尚潛伏，卽能遺禍於孫矣，故初患及久患各種梅毒，如服………

內服六零六 哈蘭士

則殲滅毒菌，掃除毒根，絕無三世禍患矣，（並製外搽六零六藥膏，拔毒生肌，搽敷大小爛瘡，立見功效。）

價目 內服六零六聖藥每瓶一元七角五分 外搽六零六藥膏每盒一元 樣盒二角

上海四馬路中市

太和大藥房總發行

全國各埠分店及各大藥房均有出售

嬰孩自己藥片可稱為最著名極便宜之小兒科醫生

小孩所之患疾病其初見之病狀如寒熱便閉吵鬧嘔吐等類是也如能及時立卽調治可免危害是以具有見識之父母常備韋廉士嬰孩自己藥片于家中以防不時之需也蓋服後立卽安舒此藥片絕無麻醉及一切霸烈之性藥性和平無嗅無味小兒易服之安徽祁門福香堂陳國忠先生來書云鄙人次男曾患上吐下瀉四肢厥冷兼有驚搐投以韋廉士嬰孩自己藥片未及半日病勢轉安觀照片鄙人之長次二男孩皆由嬰孩自己藥片治愈身強體胖實由貴大醫士之萬試萬驗之寶藥所賜也願吾國有嬰之家宜早備之嬰孩自己藥片爲經售西藥者均有出售或直寄郵票大洋六角至上海江西路六十號韋廉士醫生藥局原班郵奉一瓶可也每六瓶大洋三元郵力在內